京城日報
夕刊
十月三日（金）
京城府太平通一丁目
發行所 合資會社 京城日報社

三日 三巴酒造合資會社 京城

財部海相辭表提出
濱口首相參內して闕下に捧呈
後任は安保大將に決定

【東京三日發至急報】財部海相は三日午前十時濱口首相を訪問、辭表を提出し、首相は午前十一時二十分參內、闕下に捧呈した。之れより先き、財部海相は三日午前九時濱口首相を官邸に訪問、國防補充計畫の研究經過とこれが大綱を說明し、近く大藏省と折衝し閣議に提出することゝなつたにつきその際辭を求めた上種々意見の交換をなして退出した

後任は安保大將
早朝より首相と協議

【東京三日發至急報】財部海相の後任は安保清種大將に決定した。同大將は三日朝九時濱口首相を官邸に訪問、ロンドン條約が批准されたるにつき之が挨拶を述べ、國防補充につき意見交換後海相後任の件をも打合せた上約卅分にして辭去した（寫眞は右財部大將、左は安保大將）

海軍大臣親任式
三日午後一時半—宮中鳳凰の間に行はせらる

【東京三日發至急報】財部海相の辭表は直ちに御裁可あらせられ　天皇陛下は三日午後一時半宮中鳳凰の間に出御、濱口首相、林式部長官侍立の上左の如く親任親補式を行はせらる

軍事參議官海軍大將 正三位勳一等功四級 男爵 安保清種
任海軍大臣
海軍大將 從二位勳一等功三級 財部彪
補軍事參議官

海相の辭職理由
『病軀其任に堪へず』

【東京電報】財部海相の辭職理由は『病軀その任に堪へず』といふにあつてその後任は前記の如く既に安保大將に決定し、直ちに親任式を行はせらるゝと共に財部前海相は軍事參議官に補せられた次第であつて、事は頗るすら〳〵と運ばれたが問題の海軍補充計畫に就ては財部前海相は全部これを後任相に引繼ぎ、安保新海相は軍事參議官の決定に基づきそのまゝこれを踏襲して新任早々明四日直ちに大藏省に商議されることゝなつた

海相更迭を各閣僚に報告
諒解を求む

【東京電報】濱口首相參內し畏き邊りに海軍大臣更迭の上奏をなし退下して官邸に入るや、直に各閣僚を官邸に招致し海相更迭の報告をなしその諒解を得た

東鄕元帥と山本伯を訪問
濱口首相から海相更迭報告

【東京電報】三日午前宮中參內の途次、濱口首相は東鄕元帥及山本海軍大將を訪問し、海相の更迭についてその諒解を得るところあつた

豐作と米價維持策
運用資金を增額し米買上の外途なきか
第二回の豫想判明次第、對策を決定
【町田農相談】

【東京電報】第一回米作豫想高が豫想外の增收を示したのみならず、第二回も五百五十九萬石の大增收が豫想され、政府第一期米の買收も六十三萬石の增收を見てゐるので、米穀資金の余力七千萬圓を全部買上に投じても精々買上げは三百萬石に過ぎずして四百萬石の過剩を來し、到底米價維持は不可能であるので農林省では如何とも策のほどこしやうなく茫然自失の態である、しかしてその對策としては現在の運用資金を一億圓位增額して政府で買上げるより外適當な對策はないと見られてゐるが、右につき町田農相は語る

第一回の豫想は多くて六千四百萬石位と思つてゐた、誰もあんな意外な數字が出ようとは想像しなかつたことゝ思ふ、第二回の收穫豫想も第一回と大した變化はあるまいが第二回の結果を見た上で對策を講ずる考へで、今のところどうすればよいか判らぬ

本多勅使
十二日東京發渡鮮

【東京電報】朝鮮神宮例祭に當り勅使として御差遣仰付られた本多宮內省式部次長は來る十二日羽田宮內典禮官、鈴木屬を伴ひ東京驛發渡鮮する

永井外務次官
近く支那を視察

【東京電報】ロンドン條約問題も一段落を告げたので永井外務次官は來る八日東京發支那南北旅行の途に上る、なほ永井次官は南京で蔣介石氏と會見する筈である

豫算編成上の難關は
巨額の歳入缺陷補塡
軍部の態度依然强硬にて
官吏減俸の外對策なし

【東京電報】政府の重大難關と見られてゐたロンドン條約も全く解決を見たので、政府はいよ〳〵明年度豫算編成に邁進することゝなつたが、豫算編成に當いての難問題は

一、軍縮剩餘財源を如何に補充計畫と減稅に配分するか
二、一億五千萬圓に上る歳入缺陷補塡のための既定經費の大節約

である。殊に後者は未曾有の巨額であるだけに陸、海軍において少くとも七、八千萬圓の節減を行はざるべからざるに拘らず、海軍は補充計畫に關聯して國防缺陷を高調して强硬な態度を持し、陸軍は軍制改革の遂行に伴ひ巨額の節約は極めて困難で　この難局打開の對策としては遂に官吏減俸の外なしと首相ともしば〳〵協議を重ね、井上藏相はその實行方法に就いて愼重なる考慮を爲しつゝある模樣である、然し官吏減俸案の再企圖は內閣の死命に關する重大問題であるから藏相も頗る頭を惱まして居り、成行注視されてゐる

民政々調總會で
官吏減俸案協議
一旦撤回した政府案を
黨機關で正式決定は不穩
幹部一任に決定

【東京電報】民政黨は二日午後の政務調査總會において伊田代議士より有志代議士百余名を代表して提案せる官吏減俸に關する實行案に就き協議したが、種々意見續出し提案主旨には反對はなかつたが實行上の問題として政府が一旦止めたものを、今更黨の機關において正式に決定することは不穩當の嫌ひある故、幹部一任がよいといふに一致した

李王、同妃兩殿下とも
御元氣に拜さる
近く御來鮮の朝香宮殿下はゴルフの達人にいらせらる
篠田李王職次官謹話

【釜山特電】篠田李王職次官は三日朝入港の關釜連絡船にて釜山上陸、直ちに歸城の途に就いたが往訪の記者に左の如く謹話するところがあつた

その後李王殿下におかせられても妃殿下におかせられても御變りもなく至極御元氣の御模樣と拜察された、御滯京には既に御成年にも近く御婚期に迷せられたので之に就いて種々御研究遊ばされたが朝香宮殿下には御元氣にて、今回の御視察は演習が主であるが序に京城にも御立寄りになり、金剛山の秋色を御探勝の御豫定である、朝香宮殿下は宮家の中にて最もゴルフの達人にいらせられ、京城にてもゴルフをお樂しみ遊ばされることゝ拜察される、今回の御來鮮は演習御視察が主であるから京城御訪問も至極御簡略に濟まされることゝ拜聞してゐる

國防諸問題は
所信に向つて邁進
安保新海相語る

【東京至急電報】新海軍大臣安保清種男は左の如く語る

『ロンドン會議後急にあちらから歸つて來たのは今日ある事を期したためではない、濱口首相から突然お話があつたが補充計畫の方は全くわからない、その內容も全然知らない新聞には色々出てゐるがまだ何も出來てゐない。自分としては妙な所へ飛込んだやうなものだ大臣になつたら大いにやらうといふ抱負もない、平素考へてゐることをやるまでだ、併しやらなければならぬことは澤山ある例へば軍部內の事とか國防問題の事とかは所信に向つて突かゝつて行く考へだ』

補充計畫につき
軍令部長上奏

【東京電報】谷口軍令部長は三日午前十一時宮中に參內、天皇陛下に拜謁仰付られ補充計畫につき上奏した

減稅計畫と
藏相の意嚮

【東京電報】國防補充及減稅の兩計畫に關する井上藏相の意嚮としては保留財源五億一千萬圓中補充に一億六千萬圓を減稅に充て海軍に對しては殘高三億五千萬圓以下を與へんとするにあるが減稅計畫に關する藏相の意嚮は左の如くである

一、營業收益稅　國民の最も痛切に負擔を感じてゐるのは本稅であるから之を第一に減稅せしめ免稅點四百圓を八百圓に引上げ八百圓以下は稅率を低下して地方稅に移す
一、地租　營業收益稅と均衡をとるため地租の自作農免稅點二百圓を相當引上げる
一、砂糖消費稅織物消費稅　最近物價下落により消費者の苦痛甚しきため財源關係では明年度一部實施し七年度より全部實施の方法をとるか、六年度は中止して全部七年度より減稅する
一、この外營業稅半額地方移讓、清涼飲料稅中玉ラムネ稅も考慮す
一、收益稅、地租附加稅は明年度より實施する

船舶に依る阿片運送
取締規則公布
四日附總督府令八十七號で

船舶による阿片運送取締規則は十月四日附朝鮮總督府令八十七號を以て公布せられることになつたがその要領は次の通りである

一、日本船舶の阿片運送は次の場合に限り許可される
1、朝鮮、內地、樺太、臺灣、關東州及南洋群島相互間の運送については當該官廳が輸移出入を許可するとき又は輸移出入を許可したるとき
2、國際運送については仕向國當該官廳が輸出入するとき又は輸出入を許可したるとき
3、國內運送（第一の場合を除く）についてはその國が、所持授受又は運送を違法となさゞるとき
二、前項の規定により外國において阿片の運送をなしたるときは船長は次の各號の事項を具して遲滯なくその旨を朝鮮總督に屆出ること
1、船舶の名稱、總噸數及船籍港
2、船舶所有者並に船長の住所及氏名又は名稱
3、阿片の種類及數量
4、船積港及陸揚港
5、船積及陸揚年月日
6、荷送人並に荷受人の住所及氏名又は名稱
三、第一の場合には當該阿片の運送が適法なることを證明する書類を添付すること
四、第一第二の場合に違反したる者は三ヶ月以下の懲役又は百圓以下の罰金に處し第二の場合に違反したるものは五十圓以下の罰金又は科料に處す
附則 本令は發布の日よりこれを施行す

陸軍辭令【東京電報】

步兵第七十九聯隊附步兵中佐 有留四三 補步兵第七十八聯隊附
步兵第七十八聯隊附步兵大尉 田村孝亮 補步兵第七十七聯隊附
步兵第八十聯隊附步兵大尉 林田金城
同 荒木勝利 補步兵第七十九聯隊附

朝鮮神宮例祭
式次第
十七日執り行はされる

朝鮮神宮例祭は勅使宮內省式部次長本多正復子爵を差遣はされ十七日執り行はされるが式次第は大略次の如くである

午前九時二十分參列員着席、手水の儀あつて宮司以下參進修祓、宮司、王族、公族着床、祭員以下神饌を供し宮司祝詞を奏す、次で勅使御幣物を奉じて參進、宮司御幣物を奉り勅使進んで祭文を奏す、次で宮司これを神前に納む、次で勅使退下、王族、公族、參列員、朝鮮總督、總代、文官總代、武官總代、宮司、禰宜以下の順に玉串を捧げて拜禮撤饌宮司等退出し式を終る

奉納物希望者心得

朝鮮神宮例祭奉納物は各地より熱誠をこめたる多數の產物奉納があるが恰も本年は鎭座五周年に相當するので奉納希望者の向は左記に依りあらかじめ京城府廳宗教課へ申出ればよい
一、奉納希望者は品名、數量、住所、氏名等を十月五日迄に京城府廳宗教係へ申出らるゝこと
二、現品の容器は清潔なるものを使用し必ず十月十四日迄に社務所に到着する樣發送のこと
三、現品には奉納者住所氏名品名數量等を明記する表紙を付すること

間島琿春視察團
一行鹿兒島着

【鹿兒島電報】間島、琿春視察團一行は去月廿八日以來八幡、佐世保、長崎、熊本方面の視察事業、授產場其他を視察しながら各地とも豫期以上の歡迎を受け二日熊本より鹿兒島着、本日は伊敷院を視察し鹿兒島に歸り明日は大分に向ふ豫定

關水府尹放送

近く師團對抗演習舉行に際し關水京城府尹は四日午後七時より京城放送局において『師團對抗演習を迎へて』の題下に歡迎の意をかね、一般府民へ一場の挨拶を放送することゝなつた

會

市民講座　明倫學院及朝鮮教育會の共同主催で十月八日、九日の兩日下記の場所にて市民講座を開催するよし講師は目下城大の特別講座に出講中の東洋哲學の權威東大教授宇野哲人博士である。聽講無料
▲十月八日午後七時より長谷川町公會堂　演題　東洋倫理の特質
▲十月九日午後三時より明倫學院（學生及儒林に對して通譯を用ふ）　演題　孔夫子の教說

那若官の朝鮮神宮例月參拜は五日（第一日曜日）午前八時五十分參集所へ集合同九時參拜式に決した

全國教化事業代表者大會　財團法人中央教化團體聯合會では第七回全國教化事業團體代表者大會を十一月十九日より二十一日迄三日間東京市四谷區霞ヶ丘明治神宮外苑日本青年會館において開催の旨を以て參加者勸誘方京城府へ依賴越して來た、參加希望者は十月十五日迄府廳へ屆出ればよい

總督府運動會　總督府體育會では十月四日（土）午後一時から本府東側運動場にて第四回陸上運動會を開催するよし

城大豫科陸上運動會　五日（雨天順延）午前九時より同校運動場にて第六回陸上運動會開催

南山小學校運動會　五日（日）午前九時より同校々庭に秋季運動會開催

愛國婦人會京城幼稚園　では四日午前十時から同園庭で第八回陸上運動會を開く

齋藤總督招宴　三日午後六時城內の官邸に普通學校々長二十五名を招待晩餐會を開く

人

◇京谷源四郎氏　二日明月館本店の京城商議所關係の歡迎會に臨み三日夜金剛山へ
◇ジヨセフベリエ氏（駐日ベルギー大使館一等書記官）館員視察のため七日安東通過入城の豫定
◇大野作左衛門氏（三重縣々議員）▲向井又次郎氏（同上）▲岡利七氏（同上）▲小林保七氏（同上）▲田中英一郎氏（同上）▲松本松太郎氏（同上）▲早川俊一氏（同上）▲小畑明男氏（同上）▲東善二氏（同上）▲國府信周氏（三重縣商議官）等三重縣農事視察團一行は三日午前七時入城三重旅館へ
◇伊森明治氏（新義州府尹）新任挨拶のため各方面歷訪
◇松本伊織氏（京畿道警察部長）視察のため二日間の豫定を以て三日朝開城へ出張▲稚井忠平氏（京畿道保安課長）同上
◇青柳八百造氏（大田商工會議所頭取）二日夕入城府廳▲小西愛次郎氏（津浦商船社支配人）同上▲光永星七氏（雄基電氣社長）同上▲石原磯大氏（中國商事社長）同上
◇熊平源藏氏（熊平商會社長）夫人同伴三日夕廣島より入城天眞樓へ
◇忠田兵造氏（大阪朝日販賣部長）二日夕來城
◇林股氏（京城府勸業係主任）一日附を以て開城府へ轉勤不日赴任の筈
◇小玉正三郎氏（朝鮮無煙炭株式會社支配人）新任挨拶のため三日午後本社來訪▲桑山貞次郎氏（前同社支配人）退任上京の挨拶を兼ね本社來訪
◇新田唯市氏（前大朝京城支局長）大阪本社に轉じた同氏は大阪市住吉區住吉町千百五十七番地へ卜居

航空往來（三日）

上り ▲牧野良三氏（福岡へ）▲岩堤
下り ▲村松德洞氏（大連）▲村尾アサヱ氏（同上）▲村尾勝三郎氏（平壤へ）▲渡邊篤一氏（同上）▲今木要氏（同上）

あすの天氣（4）

豫報　晴一時曇

昨日半島の北部にあつた低氣壓は東に進み、本朝は日本海の北部にある。高氣壓は勢漸く支那大陸から朝鮮に擴張してゐるし全鮮一般に亘つて沿岸は北よりの風强し所によれば昨日小雨があつた、明日は天氣がよく冷へる

仁川干滿時（四日）

滿潮　午前三時　分　午後三時十三分
干潮　午前九時三十五分　午後九時四十五分

暴風警報

【二日午前八時三十分仁川測候所發表】風强かるべし高氣壓に伴ふ季節風强し警戒區域は全南北沿岸

刺青傀儡話
女は悲しい（七）

その朝の事。

堅川三の橋の橋杭に變な土左衞門が漂着した。糸立を着込んで、股引脚絆に草鞋ばきといふ嚴重な足ごしらへ、それにはじめかぶつてゐた笠を無理にひきちぎつたものと見えて、笠の紐ばかりが顎に殘つて居りその紐がしつかりと結んだまゝに、今ではどぶくれた顎に喰ひ込んでゐる。

一見旅人風の溺死體——いふまでもなく、木具金五郎の變り果てた姿だ。

町役人が大騒ぎして死體を岸に引上げ、檢視の役人を迎へて身體を調べて見ると、懷中には七百の小判ばかりと財布に相當な金額、それから腕に廻して巾三分ばかり二筋の入墨。これは江戶で刑を受けたことのある、すなはち前科者の印だ。

『お、入墨者だ。なアんだ、そんな野郎か』

と、役人達は顏を見合せた。どこのなんといふ者だか一向判らない上に入墨者だから、役人達の取扱ひが、ぐつとぞんざいになつて來た。それで死因は？　といふ段になると

『こんな奴のことだ。喰ひ醉つて堀から辷りおちやがつたんだらう。死んでまでも、人に手數をかけさせる奴だ』

と、それもあつさりとした片づけ方だ。

その時刻に、お町は家に一人で體が觸く程度にないてゐた。新七が殺されたとばかり思ひ込んでゐるし。新七を殺した木具金五郎がどうせこれから自分にうるさく附きまとつてあらうと、以前のよりを戾さうとするであらうと、あれやこれやを思ひつめ、なぜ自分は昨夜新七のあとを追つて入水しなかつたのかと——死ぬべき命をむざ〳〵助つた餘計な、天を恨み、金五郎を怨み、自分を怨んで布團の中でころげ廻つてゐる時

『三の橋に土左衞門が着いた。大きな大川もあるのに、こんな堅川みたいな所で死ぬとは、よつぽど不埒な奴さ』

と、表を通る人の話聲が耳にはいつた。

土左衞門と聞いて、お町はさつと顏色を變へた。それは新七に違ひないと思つた。

むつくり起きて、つか〳〵とれんじ窓へ行つて、障子をがらり、

『もし〳〵、ちよつと、あなた土左衞門が上りましたか』

と、思はず知らず聞くと、表の人は

『あゝ、上りましたよ。三の橋で』

と答へて行き過ぎた。

『三の橋——おゝ、新さんだらう』

矢も楯もたまらず、帶をくる〳〵引き締めて、家を飛び出したまゝつすぐに東へ、竪川岸をすたすたと行く。

三の橋はお町の家から七丁あるくら路が泥濘の路を急いで、やつと三の橋まで行くと、そこには一杯の人だかりで、まだ檢視の最中であつた。

人を掻き分けて頭を突つ込むとその時、町役人が大聲を出して

『さあ、どいた〳〵。見世物ぢやない』

と手にした棒をふるつて、群衆を追つ拂つた。

お町も人に押されて下つたが、ふと見ると、明るい朝の日の光に、まざ〳〵照し出された溺死者の顏——それは金五郎ではないか。

『あツ！』

と危ふく叫ばうとしたが、又人に押されて下つた。下りながらも目ばかりになつてゐると、死體に菰がふわりと掛けられた。すぐに死體を大きなびくのやうな物に入れて、人足がどこだかへかつぎ出して行つた。

お町は全く合點がゆかなかつた。金五郎がなぜ死んだのだらう。新七の死體はどうなつたのかと、まつ暗になつて胸を躍らせた。

『もし、あの、死んだ人はどこの人でせう』

と傍に立つてゐる人に慌てた聲で聞くと

『なに、どこの者だかわかりませんよ』

『死んだのはあの人だけなんですか——一人だけなんですか』

『はゝ、一人だけですとも』

と、その人は判り切つた事を聞く女だといふように、輕蔑し切つてうるさゝうに答へた。

謹近火御見舞
遞信部內共同購買組合會指定店
京城府南大門通五丁目五六
各國時計 貴金屬品 寶石 眼鏡 蓄音器
株式 明時堂
電話本局長二〇四五番
振替京城四八八九番

謹近火御見舞
都卯之助
南大門通五丁目四四

謹近火御見舞
製菓材料卸問屋
福山堂總本店
京城驛前
電話本局九八五番
振替口座京城四六〇一番

謹近火御見舞
島田商會京城支店
京城南大門通五丁目
電話本局三二一六番

謹近火御見舞
中村洗布所
京城南大門通五丁目
電話本局長二八八番

謹近火御見舞
女房結 堤なを
京城南大門通五ノ八九

謹近火御見舞
山下福次郎
御成町三五

謹近火御見舞
朝鮮瓦斯製造株式會社京城出張所
主任 市川泰
京城南大門通五丁目九番地
電話本局三〇七番
本社 大阪市西淀川區大仁東二丁目

謹近火御見舞
京城府南大門通五丁目十六番地
株式會社 毛利商店
電話本局長一五三三番 一五二〇番
振替口座京城六九〇番

謹近火御見舞
羽田陶器株式會社京城出張所
栗飯原清胤
京城府南大門通五丁目
電話本局三六〇八番

謹近火御見舞
茂呂朔治
京城南大門通五ノ八七
電話本局二五八九番

謹近火御見舞
盛文堂南部支店
京城南大門通五ノ八〇
電話本局三七八四番

謹近火御見舞
京城南大門驛前
鐵道指定 朝鮮軍司令部御用
御成旅館
電話本局長八四三番・二〇二九番

謹類燒御見舞
內科小兒科 山道醫院
山道肇
京城南大門通五丁目四七
電話本局二三一三番

謹類燒御見舞
水野熊平
御成町四七

謹近火御見舞
出雲屋旅館
南大門通（京城驛前）
電話本局四三二番

謹近火御見舞
和洋酒類各種罐詰
伊東商店
京城驛前
電話本局一九七二番

謹近火御見舞
自覺社

謹近火御見舞
中田政吉
中田庄三郎
京城府御成町四六

謹近火御見舞
アツミ時計店
京城南大門通五丁目
電話本局五六七番

謹近火御見舞
松崎速男
南大門通五ノ四四

謹近火御見舞
丹羽郁三
南大門通五ノ四三

謹近火御見舞
小津定夫
自宅京城南大門通五ノ四四
電話本局二〇一二番

謹近火御見舞
原將軍堂
南大門通五ノ八一
電話本局二一一七番

謹近火御見舞
名產商會
京城驛前（西側）
電話本局長三八五七番

空の前哨示威始まる
演習氣分愈よ濃度を加へ
平壤機十數機けさ京城着

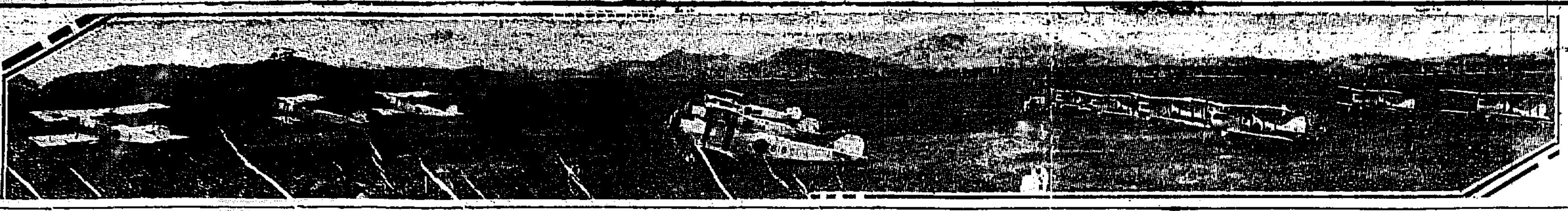

空軍の勢揃ひ　けさ汝矣島で

あらゆる新武器を用ひて近代的科學戰の粹を發揮する師團對抗演習も間近となり、演習氣分が日に日に濃厚となつてゐるが、立體的戰鬪の花形役者となる平壤飛行隊の戰鬪機および偵察機十余機は三日翔（？）をつらね雨雲を衝ひて平壤より空中輸送し、十時及十時半の二回に分れて汝矣島飛行場に着陸、烏山飛行場に向ふべき飛行機は間もなく離陸出發したが、十日夜は京城附近の上空において防空演習に似たものを高射砲隊や照空隊を活躍せしめて行ふはずである

偵察機六機
けさ平壤發

【平壤特電】四日から三日間行はれる第十九師團の旅團對抗演習に參加し引續き師團對抗演習に參加する平壤飛行隊の飛行機甲、永登浦に向ふ乙式偵察機六機は三日午前九時十分平壤飛行隊を離陸出發した

十四機烏山へ向ふ

【平壤特電】第二十師團の旅團對抗演習に參加し引續き師團對抗演習に參加する平壤飛行第六聯隊の飛行機のうち甲式戰鬪機六機乙式偵察機六機、練習用乙式偵察機二機はいづれも三日午前十時三十分平壤飛行隊出發烏山へ向つた

△△△△△變つた倶樂部
落下傘で助つた人々の

【東京電報】飛行機で墜落の刹那落下傘で命拾ひをした幸運な人が今回カタピラ倶樂部といふ集りを組織し會員は目下陸海軍の將校十四名でカタピラとは蠶の幼虫が繭を破り羽が生へて飛出すところから落下傘になぞらへて命名したものですでに米國には同名の倶樂部があると、この倶樂部は第一着手として落下傘降下による體驗記を編纂すると

前日に引續いて戰況愈よ熱す
秋氣冷やかな善隣校庭に覇を爭ふ女子庭球戰

木社主催第十回全鮮女子庭球選手權大會第二日は三日午前九時から雨上りの善隣商業コートにおいてダブルス一部二回戰から開始された。戰は終りに近づいて最後の榮冠へと飛び續ける少女の鋭氣さ。波瀾は波瀾を生んで大會の興味は最高潮に達した（夕刊締切りまでの戰績左の如し）

ダブルス一部
◇二回戰

淑明（彭（？）黄）4―0 6 2 6 4 4　一四　淑明（金・崔）
池田 4―2
元山 4―1 0
梨花 2 0 4 5 4 ―1
元山 4―1 ―1
女子 4―3
第二 4―1
（以上戰績は紙面不鮮明）

シングルス一部
◇一回戰

元山（久保田）一―四　梨花（金高林）
元山（須股）四―三　女子（金錦男）
女高普（平原分）四―一　女子（金高）
梨花 4―1

女子オリムピック
巾飛に新記録
平壤女高普の朴孃

【平壤】平壤新非常第八回女子オリムピック大會は三日午前九時から京城運動場で舉行された

◇五十米第一豫選
（A組）一着安金女（平壤女高普）七秒六
（B組）一着大利キヨカ（一高女）八秒
（C組）一着丸山次枝（女實）一着水谷房子（女實）七秒八
（D組）一着石田悦利（女高普）一着深堀マスエ（鐵道）七秒五
（E組）一着吾英徳（平壤女高普）一着青村葉（一高女）八秒二
（F組）一着石宗明男（淑明）一着金明殷（平壤女高普）
◇二百米第一豫選
（A組）一着安田寛子（一高女）三十秒六
二着千村美恵（女實）
（B組）一着三千代（二高女）
一着相原英子（二高女）三〇秒二
（C組）一着明淑（平壤女高普）一着山本和枝（女實）三〇秒
（D組）一着大利キヨカ（一高女）一着渡谷君子（女實）三二秒
（E組）一着岡山輝子（一高女）一着嵐三順（淑明）三一秒
（F）一着松原青子（一高女）一着若汀麗（二高女）三二秒八
◇二百米リレー豫選
（A組）一着女子實業チーム　二
（B組）一着平壤女高普チーム　八秒八
二着京城女高普チーム
二着第二高女チーム　二十七秒八
◇走巾跳

◇百米第一豫選
（A組）一着金明殷（平壤女高普）
一四秒一
二着川畑俊子（二高女）
（B組）一着玄金女（平壤女高普）
一四秒
二着李銀順（淑明）
（C組）一着吉英徳（平壤女高普）
一四秒二
二着鄭三順（淑明）
（D組）一着深堀マスエ（鐵道）
一四秒二
二着上田壽子（二高女）
（E組）一着大利キヨカ（一高女）一四秒三
二着千村美恵（女實）

第二（？）高女三 2 1 2 1 2 1　13 18 18　○馬山高女
淑明 女高三 2 1 2 1 2 1　8 12 3　○龍谷高女

◇排球第二回戰
一等林貞信（平壤女高普）四、六六米（新記録）
二等相原英子（二高女）三等任誠淑（平壤女高普）四等深堀マスエ（鐵道）五等金德賢（平壤女高普）

（F組）一着安田寛子（一高女）
一四秒四
二着町田弱枝
◇五十米第二豫選
（A組）一着玄金女（平壤女高普）七秒四
二着大利キヨカ（二高女）三
（B組）一着丸山次枝（女實）
二着堀深マスエ（鐵道）七秒四
二着金明殷（平壤女高普）三着吉英徳（平壤女高普）
◇庭球第一回戰
同德女高普4 4―0 鈴山高女
淑明女高普34―0 第二高女
開城好壽好 19―13 淑明女高普
京城第一高女 17―7 京城女高普
◇排球第二回戰

◇二百米第二豫選
（A組）一着相原英子（二高女）三〇秒五
二着大利キヨカ（二高女）三一秒六
（B組）一着齋藤千鶴子（二高女）三一秒
二着渡谷君子（女實）
◇四百米リレー
A組一着一高チーム五九秒九
二着淑明女高普チーム
（B組）一着平壤女高普チーム五六秒四
二着二高女チーム

新明女高四 7 3 1 2 1 7 2 1 / 2 1 1 4 2 1 1 4　○第三高女

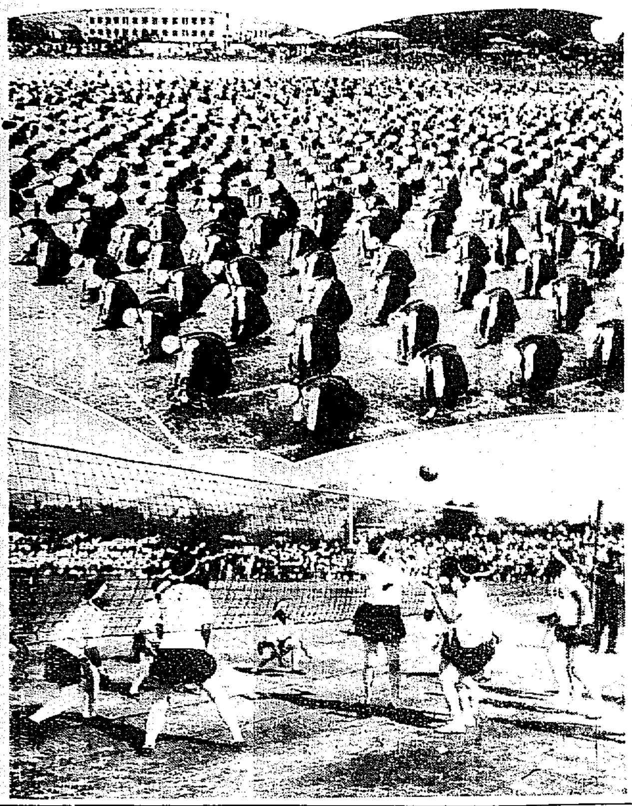

體育デー第二日　女學生のマスゲームと排球戰

十五の型から成る
犯人捕手術生る
警視廳で苦心の結果案出
全國の警察へ應用

【東京電話】警視廳では去る八月以來劍道中山範士其他教師、柔道三船範士等劍柔兩派の範教士十名を網羅し古來の武道流派中より犯人捕手術を案出するため苦心慘憺の結果漸く十五の型が完成したので二日午後二時警視廳道場で三船（柔道）堀田（劍道）兩氏の外教名の範教士が實演打及止めの實演を行ひ丸山警視總監以下幹部に公開した、この型は外總監捕手術と稱し全國警官に教授實地に應用する筈である

興信所長ら檢事局へ送らる
詐欺恐喝及び信用告知違反として

既報の通り本町署司法では去月來以來、府内北米倉町九三番地帝國興信所京城支所員淺野伊和藏（三）を拘束し、其筋法主任自ら連日長時間にわたつて嚴重な取調べを行つてゐたが取調べ終了、所長花形倉吉（？）と共に詐欺恐喝信用告知違反の罪名で三日淺野は身柄拘束、花形は不拘束のまゝ檢事局に送られた、事件の内容は淺野は十數年前から興信所による銀行方面より調査を依頼されたを寄貨として商人の内情を探り、隠しその弱點につけ入つて、悪辣な手段を弄してゐたものである被害者中には大銀行、京城商店、戸島商店、小山某、當政堂など府内でも有數な實業家が何れも後難を恐れて秘密にしてゐたものである。被害額は久しき期間に亘つて行はれたことゝて數千圓に達する見込みである

第二モダン開店

府内櫻井町一丁目四〇番地カフエー千鳥は閉店したのでモダンカフエー主橋本氏經營のもとに、カフエー「第二モダン」と改めて二日から開業した

朝鮮疑獄公判
肥田の審理續行

【東京電話】朝鮮疑獄事件の續行公判は三日前十時から東京地方裁判所小野裁判長係脇檢事立會の下に開廷前回に引續き肥田理吉の審理を進める、肥田はできはき答えた有利で審山取引所設置の出願について川崎資料の私的資産が證券を知りながら自分の努力を立てるに至るまでの經緯を述べ

裁判長　そのことに就て總督に何んだか

肥田　特にそのことに就て御願ひはしなかつたがお話のついでに川崎をして朝鮮に投資せしめたい旨を述べたことはある

裁判長　山梨に川崎の運動のことを話しその諒解を求めたことはないか

肥田　ありません

裁判長　山梨總督も大臣が何等事情を知らぬならともかと主張し同總督の事實は總督に知らしめる必要はなく總督までその意思を通じなくとも自分の力だけで認可は十分可能であると述べ

裁判長　被告は總督の援助だからうでも被告の口一つで動かせると言ふ意味なのか

肥田　さうではない、自分は總督の事務の内容を逸早く知り得る地位にあるからそれに依つて適當な運動をもなし得る便宜があるといふ意味です

と山梨大將に有利に答へた（正午休憩）

昨夜の火事（南大門通五丁目）

麻雀取締が嚴しくなる
クラブに對して營業取締を施行

最近極加速度的に流行して來た麻雀遊戲に對しては何等寄るべき取締の標準なく、只賭博の行はれた場合のみが犯罪として檢舉せられて來たがそれではまだ不徹底といふ見地から京畿道では三日これ等營利的な會合を行ふもの、現在の麻雀倶樂部會員組織とはいへ殆ど利を目的としたものに對しては射的、撞球等と同一遊戲營業取締規則に依り取締をなすべき言寄著に通牒した。この結果現在本町署管内四、東大門署管内二、龍山署管内一、仁川署管内一合計八ケ所の麻雀倶樂部に對し右取締規則に基づき届出の上許可せしめその他の倶樂部ではないものでも會員組織で當者に營利的に行つてゐるものに對して右取締規則の適要を行ふことゝなつた

となつたが公判延期と知るや傍聽せかけ傍聽席は開廷と同時に滿員者はいづれも不平がましく騷つていつた

全半燒七戸
ゆふべ南大門通の火事

三日午前零時四十分頃府内南大門通五丁目四六番地鐵道局員某方臺所より出火し、折柄の強い西風に煽られて四方に燃え擴がり大事に至らんとしたが、消防隊青年團が出動防火に努めた結果、全燒三戸、半燒四戸（七戸四棟約百坪）を燒いたのみで同一時五十分鎭火した

原因は失火と判明損害は建物四千四、家財二千圓の見込みである、何分にも同所は目抜の場所附近には御成旅館、明時堂など大建築物あり、一時は非常な混雜であつた

遞務局對者團野球戰
京城老童記者團對

球決勝戰は明四日（土曜）午後二時より京城グラウンドにて決戰することゝなつた。本試合は一勝一敗終ものその戰跡を見るに、一點のクローズゲームにてその力拮伯仲の間にありとのことで一般の興味を集めてゐる。遞務局側は森岡局長を始め、立田、三橋、田中の三課長出陣し、記者團側は松岡木社長、每日中鮮社長行森公論社長等出場し、殊にも前園山キャプテン高須君も出場するといふので仲々物々しいメンバー揃である。遞務局側は是非共勝たねばならぬといふので各局から應援團を出動せしめ、記者團側亦、應援團新聞社長、有岡京城日日社長、出別常通支局長その他總出で應援するといふ當日のメンバー左の如し

記者		遞務	
（朝日）新田	5	原岡（郵）	2
（大毎）明月	4	須藤（電）	4
（京日）須田	1	福田（中）	3
（京日）村山	2	倉崎（郵）	1
（京日）松寺	6	森岡（中）	5
（朝鮮）大石	8	今井（西）	9
（朝日）和田	9	伊藤（三）	6
（大毎）某	7	山口（西）	8
補	3	補	7

ワールド・シリーズ
ア軍再び勝つ
6―1
トキンスの本壘打

【セントルイス二日發】ワールドシリーズ第二回戰は六A對一で再びアスレチックス軍に凱歌揚つた、相變らず好天氣で球場は滿員の盛況であるカーヂナルはレームを投手に立て田ニ點を與うればアスレチックスもアーションの投手を起用し試合は午後一時三十一分開始された、カ軍はアーションの投球まらぬに乘じ第一回フリッシュの二壘打第一回はトキンスの本壘打に次ぎマンキュソ、ゲルバと安打を集中しア軍を相當危地に追込んだがピンチの打者凡退して一點を得たのみその後はアーションの好投に完全に攻撃を封ぜられた、之に對しア軍は四回までレーム投手を猛打して打ちまくり五點の差を作りカ軍は其後リンセー、ジョンソン兩投手を救援に立て辛くもア軍の打撃を押へたがカ軍の打撃不振で追撃の好機を得ずその儘六A對一でア軍再勝した、スコア左の如し

カ軍（先）010000000　1
ア軍　20220000A　6

百萬長者殺し公判
證人不出頭で延期

江東の西部長者金建錫殺し李泳榮外外村小槌にかゝる殺人事件は京城地方法院で三日公判開廷のはずであつたが審理不可能の理由によつて期日未定延期となつた。理由は六名の證人召喚中三名が不出頭なるによるもので、この日公判を聞かんとする人は朝早くから法廷に寄

漁夫十四名行方不明
忠南元山島里沖で

二十五日午前十時頃忠南保寧郡漁川面元山島里沖の約一里の沖合において七十石積の漁船が坐礁遭難し乘組漁夫二十九名の中十五名は附近を航行中の和船に救はれたが殘十四名は行方不明にしてすでに死亡したものと見られてゐる因みに同地附近は暗礁多く潮流激しくかつ海底甚だしき難航地點で去る昭和二年十一月にも遭難船が續出して漁夫九名死亡したところであると

路上で賭博

府内光化門通り一七三番地李燦商尹天國（三〇）は一日午後三時頃黄金町七丁目京城運動場前道路で『五目』と稱する賭博をしてゐる所を御用、共犯數名は逃走した

わが校を語る
（本日休載）

京町青年團優勝

京城聯合青年團主催、聯合青年團リーグ決勝戰京町對西江通（第二戰）は三日午前十時から京城運動場で舉行十一對三で京町青年團優勝

解剖祭執行

城大醫學部及京城醫專では六日午後四時から南山町本願寺別院で解剖祭を執行

日用雜貨均一賣場
新種商品追加へ提供
食料・日用雜貨の破格安賣
夜間營業
五日限り……午後九時半迄
丁子屋

顧客は賢明なり
大好評につき新品を差加へ
眞に價値あるものは
どんどんよく賣行く
果然大繁昌
四日と五日と日のべ致します
京城本町　みなかい

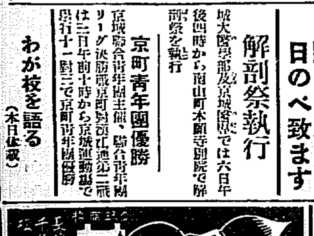

頭痛にノーシン

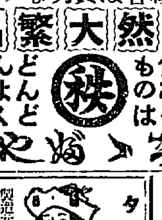

製造元より直接需要者へ
京城本町四丁目（郵便局西隣）
津村タンス店

廣告
本人儀昭和五年十月四日限り此度京城府内外に於ける營業一切を閉鎖致候に付右に關し一切の債權債務は本人に於て何等の責任を有せず候間此段及廣告候也
昭和五年十月
京城府竹添町三丁目一番地
崔昌學

株式名義書換停止公告
來ル十月八日ヨリ臨時株主總會終了ノ日迄株式名義書換ヲ停止致候
昭和五年十月三日
株式會社朝鮮貯蓄銀行

ピアノ・オルガン　山葉國産優秀なる逐驅を品來舶然斷
（斷然舶來品を驅逐せる優秀國産山葉ピアノ・オルガン）
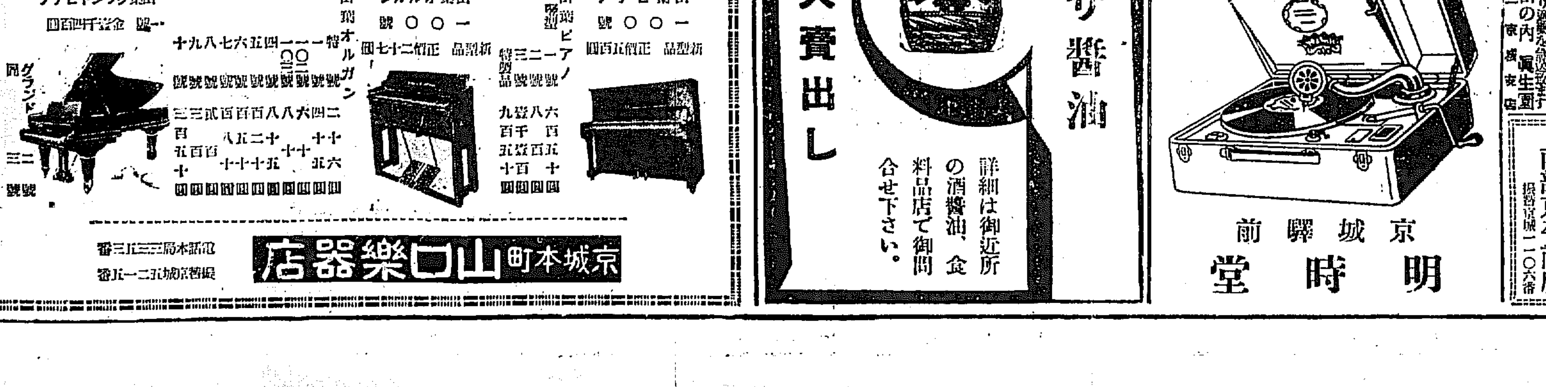
山葉グランドピアノ　一號　金壹千四百圓　同三號
山葉ピアノ　一〇〇號　新型品　正價五百圓
特製品　一號　六百五十圓　二號　八百圓　三號　壹千五百圓　特製品　九百圓
山葉オルガン　一〇〇號　新型品　正價二十七圓
特製オルガン　一號　二十六圓　二號　四十五圓　三號　六十圓　四號　八十五圓　五號　八十圓　六號　百十圓　七號　百二十圓　八號　百五十圓　九號　二百圓　十號　三百五十圓　（　）二百圓
京城本町　山口樂器店
電話本局三五三三番　振替京城二五一五番

品質日本一
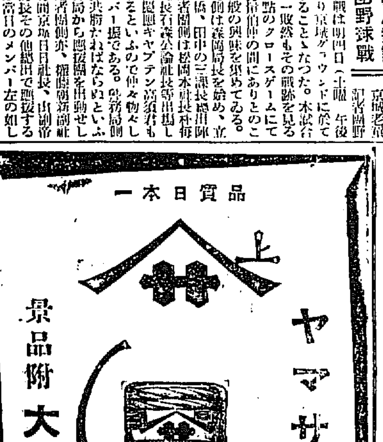
ヤマサ醬油
景品附大賣出し
詳細は御近所の酒醬油、食料品店で御問合せ下さい。

ジャヅの世の中
野にも山にも御家庭にも
是非三號
ポータブルで
錦の秋を
團欒の夕を
定價五拾圓
十ケ月以内の月賦販賣
京城驛前
明時堂

月經
醫學博士上滿先生　ドクトル宍戸先生　有効御證明
特殊强力流經劑
サンガー
月やく止り御心配の御婦人方よ
發賣本舖　京都市山の内　眞生園
京城府京町三　京城支店
代金引換御望みの御方は切手代用と御一報にて直ちに御送り致します

そろそろ寒くなつて人蔘風呂戀しくなりました。
寢る前に人蔘風呂へお召しになると一晩ポカポカと、目元氣に寢まれます。朝風呂に召すと、一日あたゝかく、元氣一杯で仕事が出來ます。そして冷え性や神經病や皮膚病や痔などその人には大變よろしうございます。人蔘風呂をお立てになるには總督府專賣局で製造されてゐる浴用蔘劑をお使ひなさいませ。（一瓶二〇〇・十五回の使用に堪へます）
御一報下されば
京城本町二丁目（電本二三八）眞生堂
お屆けいたします

贊化病院
京城府明治町二丁目一番地
內科　小兒科
入院隨意　普通病室及傳染病室
醫學博士　古城憲治

豆腐製造用
品質優秀　豆腐苦汁　取扱簡便
全印苦汁エキス
全鮮一手發賣元
京城府大和町一
南部京平商店
振替京城一一〇六番

家庭童話 護符の探檢 (2)

エブ・ジエ・オルコット作 澁谷小波譯 本多田毅三畫

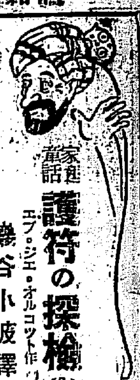

一、黒檀の箱（二）

そこで此の老人を思ひ悩んでゐるアブダアのところにつれて行くと、アブダアは老人のいふことが人に知れてはいけないと思つたか召使ひの者たちをみんな退けてしまひました。老人はいよいよアブダアと二人きりになりますと、つぎのやうなことを申しました。

『バグダッドの富商アブダア様、運命は、あなたをロマンスの護符の發見者として選びました。このやうな幸運はよくも私どものやうに、貧乏な人間の間には授かりません。不思議な護符はいつまで經つても私どもの手に入らぬのです。といふわけは、それを得るには澤山の金が入用ですし、また大層立派な贈り物を支度せねばならないからです。ところが、あなたは幸にも、その準備に堪へるだけの富をお持ちになつてをられます』

これをきいて、アブダアは身體を乘りだして

『しかし、その護符は一體どこにあるんですか。先づそれから仰しやらなければいけません』

と突込んできゝました。老人は

『いや、それはボクチムの谷にあるのです。寶物を護る魔神どもが、それを守つてゐて、地中の寶と一緒にしまつてあります。しかし、あなたは價の高いさまざまの絹と、香料と、その他樣々の寶物を持つて行くのでなくば、この谷へ入る事は許されません。このくさぐさの贈り物は寶の魔神さまに差しあげるのです。この魔神さまに仕へてゐるアフライトやマリッド共は、ボクチム谷の地上の天國ともいふべき金銀財寶の見張りをしてゐます。それで若しあなたの贈り物が不足してゐると、あなたの勢力は水の泡となりますぞ』

と申しました。アブダアは、この言葉をきいて、護符が容易に得られるといふ事を知つて、喜びのあまり有頂天になつて叫びました。

『私はチグリス河の兩岸に九千エーカーの沃土をもつてゐます。私は果實や油や穀物の稔る土地を一萬二千エーカーも有つてゐます。また美しいダイヤモンドの出る鑛山を二つと、それから非常に貴い眞珠をあさる船を六百艘も有つてゐます。まだまだある。八百の名馬と、數い細や、美しいリンネルの澤山な綿と、香料や香水の瓶を一杯につんだ物置部屋四百をもつてゐます。これ等の外、九人の宰相の財産は一百年間、私の方に買入れとなつてゐます。さうして私の澤山の御殿には金銀その他立派な絹類それにメムルウクだのシルカシアの奴隷娘の美しいのが澤山あります』

老人は、これをきいて吐息をもらして

『まア何といふ結構な御身分でせう。ボクチムの谷に入ることの出來る許可を、金で買ふ力のあるのは、あなたの外にはありません』

といへば、アブダアは更に喜んで

『それならば、いま直ぐ私をその谷の入口まで案内して下さい』

といふと、老人は

『ところが殘念な事には、この谷はアラビアの沙漠のずーッと向ふにあつて、そこへ行くには幾日も幾日も旅をせねばなりません。その上、あなたの贈物もまだ仕度がしてないでせう。で贈物は私にお任せ下さるならば、近々の中に出發の準備が出來、首尾よく目的を達することが出來る事と思ひます』

これをきいて、アブダアは直ぐ老人に

『自分で適當と思ふ通りに、幾らでもアブダアの財産を使つて差支へない』といふ命を發した。それからアブダアは、自分の室に退いて、今後の旅行について、いろいろと思ひをめぐらして、やがて眠りました。

その中にシエーク付の老人は、アブダアの富の大部分を處分して立派な一大隊商を組織し、いよいよアブダアと共に沙漠へ旅立つ事となりました。

秋深む

家計簿から生れる 樂しい家庭生活

子供の爲家の爲の豫算生活 ＝棚橋源太郎氏談＝

眞の家庭愛護は健全の生活を推し活樣な家庭の空氣中に眞面目な教育を與へて滿足な人格の素地を造る事である。そして眼前の慾に溺れず將來の幸福を招來するためには出來るだけ生活を簡素化にして冗費を省き、その剰し得たものを子供のために蓄積する事である。それは收入を問はず一身一家の維持は何とも計られぬから今日本邦の家庭には家計豫算を立てないで暮してゐるのが多いやうである。隨つて家計簿といふものもなく無計畫無豫算の生活をしてゐるものが甚だ少くないのである一定の豫算の下に生活するやうにする事は實に生活改善の第一義で且つ出費豫算には家計簿（アゼンダ）が重寶され費目の區別なく使用して計畫的豫算の下に生活をしてゐる、豫算を立てる時は月々多少でも收入內から貯金なり保險の掛金なりを大切しその殘額に豫算を立てるやうにすべきである、殊に子供が一人出來ればそれだけまた將來の教育の費用を加算すべきであるから從來家計豫算のない家庭では何卒それを機會に生活の改善豫算生活の斷行をなさるやうに願ひたいものである、貯金するならば子供が一人産れたら早速その子の誕生を記念に貯金を初めることにしたい貯金も種々あるがその子の名を以て月掛け據置きの郵便貯金にする事も一つの方法である・その金高は家計の情況に應じて毎月一圓なり三圓又は五圓なりを預入れするのである、又その据置きの期間は十八ケ年として大學中等教育を終へるまでとしたい、さすればその子供が滿十八歳になると左の金額が受け取れる

毎月預入額	十八年後（元利）
一圓	三四七圓
三圓	一〇四三圓
五圓	一七四〇圓

斯くして子供に對する親の務めを果し得ると同時に笑ひに滿ちた樂しい家庭生活は生まれるであらう

醫者から見た「遠足の心得」

醫學博士 岡田道一氏談

これから遠足の絶好期になりますが、學校からの遠足と、家族連れとの場合を問はず、遠足の指導者に是非心得てほしいことを申上げますと

一、成るべく郊外で空氣のよいところを選ぶこと、徒歩往復一二里が適當です

二、午前八時頃出發、午後四時頃までには必ず歸宅すること、遠出歸りは最もわるい

三、前夜は充分睡眠をとること（睡眠不足のため腦貧血を起した例が非常に多い）

四、歸宅後入浴し充分汗を流ひおとし、いつもより早く食事を濟まし就眠すること

五、辨當は自家製のものを持つて行くこと（仕出屋の辨當で中毒した例が多い）

六、行先きでの買食ひは絶對につゝしむこと（西洋菓子、果物等少量を持つて行くのがよい）

七、飲料水は水筒で水道の水又は煮沸した水を持つて行くこと

八、過激な運動をつゝしむこと

九、歸宅後直ちに衣服全部を更へること（そのまゝにしておくと風邪をひくおそれがある）

まづ以上の通りに實行すれば大體間違ひはないのであるが、その中でも特に注意していたゞきたいことは前夜充分睡眠をとらせることと、歸宅後早く就寢させることである

色盲の話

色盲は遺傳病で絶對に治りません、これは女子を傳はつて男子に現れる遺傳病で、かなり多數に存在するものです、も少し詳しく申しますと、色盲の男に男子と女子と一人づゝ生れたとします、さうするとその男子は色盲でないのですが、女子は色盲でないが、生長の後に他と結婚する、その生れた男子が色盲になります、卽ち女子を素通りして男子に現れるといふ、妙な遺傳をする病氣であります、さて色盲には完全色盲といつて色が全く判らないものと、不完全色盲とがあり、赤と緑との區別がつかないものとがあります、前者は極めて少數で、後者は割合に多いのです。まづ男子百人につき、色盲は一人乃至二人といふ所です。この色盲は汽車の機關手や運轉手には不向きですが、他の職業には何等差支ないものですから、敢て氣にかけるべきものでもなく、況んや結婚を避けるが如きは以てのほかのことであります

廣島名物の無花果 飛行便で京城へ

中秋味覺の珍客

廣島の特産無花果航空輸送は一日午前十時廣島市西練兵場から發原技師作谷善喜氏および佐藤組合長と名同業出荷した。この計畫が一度紙上に發表せらるゝや廣島全市民は空前の壯擧として非常な人氣を博し數千の市民に見送られた、元來日本航空輸送株式會社は命令航路で大阪より一路福岡に飛ぶのであるが廣島市の熱誠に動かされて同社は多大の犧牲を拂ひ特に臨時寄航をしたので無花果を載せた飛行機は風雨をついて午後三時五十分京城東方に姿を現し汝矣島に着陸した、汝矣島には兒玉鐵道局長、粟飯原産業技手を初め、殖産局長代理として名倉技師問屋業界代表として松井嘉一郎氏

◇…廣島 縣人代表として堀内一夫氏等々の出迎へを受け直に自動車によりて四十キロの無花果は先づ李王大妃殿下に、獻上し引續き齋藤總督、兒玉政務總監、松村殖産局長各局長要路者に贈呈した同午後七時喫茶店において之が試食會を開催せられ一部は本町一丁目松井フルーツパーラーに陳列せられいよいよ中秋の味覺をそゝる無花果の實が京城市內に現はれた

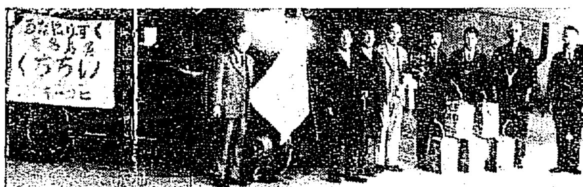

（寫眞は一日汝矣島に到着したいちじくと同業者其他諸氏）

出雲教分院の秋祭

今春新に出雲大社本院より御分靈を奉齋せる西大門外漢岸洞出雲教京城分院（漢陽通一丁目停留所西に入る二丁目）に於て明四日及五日の兩日毎日午後二時祭典を行ふ由なるが兩日の參拜者に對して福神像大黒像其の外一等より五等に至る景品を洩れなく無料にて授與すると

子供服ハ … ミキサ

百日咳に罹つた時

百日咳に效く內服藥は殆どないといふ位で、五日か十日かゝつて癒るのか、いつもの通りに長引くのか、新藥も出來るやうですが、いつも失敗で、百日咳が十日で治つた例がないのです。種々雜多の藥の中で群をぬいて信用の出來るのは、やはり百日咳ワクチンの注射療法です少々痛いのですが、子供は咳の苦痛に比べて我慢するものですから存外この療法がよいやうです

映畫と演藝

一齊に本邦各撮影所 製作合理化に邁進

俳優爭奪戰は何處へ

【東京發信】經濟界極度の不振で、あらゆる處で合理化の名のもとに種々の整理を行つてゐるが映畫界もまた其の余波を受けて今や各社は合理化を行なひ撮影所で整理を行ひ一部に對して三割の減給を行ひ日活でもこれを斷行したと傳へられてゐる、また松竹蒲田撮影所においても製作部を設けて出來得る限りの節約をはかり東亞、マキノ共に種々の削減と所內の整理を行つてゐる有樣で、今や全く本邦撮影所は內においては內容の充實外部の整理を行ひ外に向つては興行價値絶大の映畫を提供するに腐心してゐる有樣で例の封切戰と共に毎年恒例の如く行はれた俳優爭奪戰は今のところ噂にもなく平穩無事で、今後の本邦各撮影所は合理化なる名稱のもとに內容その他の改善をはかり健實なる歩みを見せて行くことであらう

藝界ター話 (28)

都山流尺八 小原箜山

明治四十四年郡山都山川際より發明、約十八年間石假商を營むでをりました、後米普樂に趣味を持ちをりたるも業の關係上その機を得ませんでしたが偶々普樂館に活動寫眞見物に行きまして尺八吹奏の一シイーンに感ずる所がありまして當時大正九年の夏より佐藤都山師に教授を受け大正十四年に指南免許を得て竹管會を組織し商業は更に謝り昭和四年夏宗家より箜山號を允許せられ同時に竹林會と改稱し微力ながら半島邦樂界のため斯道の研究に專念してをります

×

尺八は首振り三年と申傳へ一般の人々は非常に六ケ敷ものゝやうに解してをられるやうですが尺八に限らずおよそ趣味として何事をなさるゝに致しましても努と力が繼往せらるゝ事と思はれますそしてその一歩一歩研究する所にいひ知れぬ樂しみが味はゝれ一面品性の陶冶精神の修養が出來る事と思はれます

×

特に尺八の爲めに私の聞えに申上げたい事は私はぜんそくの氣性がありましたが尺八を手にして以來現在では全くその根を絶ち尺八に對し一種感謝の念を持つてをります、そして當分の指導に當りまして常に正しい姿勢と健康といふ事が密接なる關係を有することを常に考へてをります

ごろつき船（帝キネ明化映）

梅聲會名披露淨瑠璃會

三日から三日間朝日座で

京城素義界の新人白木梅若さんが師匠豊澤聲寄の堂を襲つて淨瑠璃の普及化を提唱し本春同好の新人を集めて組織した梅聲會が三日から三日間本町朝日座で名披露番目の淨瑠璃大會を開催するが新入の爭ひに出したけに各方面に聽衆を惹き益々期待の盛況なども淨瑠璃界の會合に當日は上の人氣を集めて居るが聽衆なる今日正午下地連中は一文も要せず一般來觀を歡迎すると同時みに三日間の番組等りもの左の如くである

初日（三日）▼御祝儀（入若）▼合邦（聲天）▼紙治（聲鶴）▼沼津（巴丈）▼弁慶上使（聲若）▼太功記（聲玉）▼酒屋（聲玉）▼帶屋（聲若）▼忠四（小梅若）▼大切掛合『菅原』（聲昇）▼安達（聲昇）▼朝顔（聲若）八陣（新町）

二日目（四日）▼御祝儀（入若）▼朝顔（梅若）▼菅原（聲昇）▼合邦（美名若）▼赤垣（にしき）▼すしや（聲昇）▼先代萩（可笑）▼太十（万笑）▼堀川（聲昇）▼大切掛合『新口村』

三日目（五日）▼御祝儀（入若）白石噺（聲若）▼鳴門（聲）▼本下（聲鶴）▼五斗（土佐）▼忠四（非簡）▼合邦（聲名若）▼紙治（水昇）▼先代萩（春宮）▼大切掛合『忠臣藏七段目』由良之助（小梅若）九太夫（聲國）平右衛門（新町）おかる（聲玉）

幸運の星 連日盛況

日曜日まで

喜樂館における京城中央校主催の『幸運の星』並に『照葉毛若葉』は今秋シーズン中まれにみる優秀作品なので各方面に物凄い人氣を呼んで、一、二の兩日間は夜夜とも滿員の入りである、なほ映畫は日曜日まで、土、日を利して來た御覽せぬかたはこの機を逸すれば機會は又とない

フリセゲカ

◇撮影所が撮けた鳴キネ、これを機會にトーキー方面へ製作方針をかへるとんだトーキーだ

◇まづ主題歌をレコードに吹込んでそれから新聞、雜誌に、そして今度は撮影所へ、これが最近の香社の映畫宣傳、なんと念入りなことか

◇けふから米若開館

豊琳會演奏會

都山流尺八豊琳會秋季演奏會は五日午後六時龍山元町二丁目倉庫組合樓上で開催

秋春樂音

ナンセンスレヴューの本家木元みたいに云はれてゐる浅草のカジノフオリーが遂にレコードに進出（？）してボリドールで吹込んだのがナンセンスレビユーは『新興浮浪派』と題するもの、十一月新譜として發賣される。

◇半島藝界の稀田に於ける最後の作となる昔の『若者よ何故泣くか』が鈴木傳明、田中絹代、岡田時彦主演でポリドールに吹込み、二枚四面で十一月發賣。

◇同じポリドールの映畫劇『友愛曲』は村上浪三郎原作脚色で藤田房子、高尾光子主演

JODK プログラム

四日（土曜日）

午前十時三十分 氣象概況、各地天氣概況

同十時四十五分 料理献立『信田巻』日用品値段

正午 時報、ニュース

午後零時二十分 謠曲 堀江 高明

同二時十分 家庭講座 牛乳の話 平山 政榮

同三時四十五分 ニュース、官廳公示事項

同四時四十分 ラヂオ體操、職業紹介事項、今晚のプログラム

同六時〇分 お話（東京）調理ミレー、テキスト六ページ 和田 三造

同六時三十分 英語講座（東京）中等科第一課の六 官島新三郎

同七時〇分 ニュース、官廳公示事項、明日のプログラム

同七時二十五分 講演 本年度の稲作に就いて 加賀孝之晋

同八時〇分 ハーモニカとギター獨奏（東京） ハーモニカ獨奏 佐藤 秀夫 ギター獨奏 大河原義衛

同八時三十分 清元（東京）

同九時〇分 人情噺（東京）鈴木主水 談洲樓燕枝

同九時三十分 氣象概況、各地天氣豫報、時報

同九時四十分 南道雜歌 一、獻 二、沈淸歌外 韓 成 ?

3日 公設市場 小賣値段

▲精白米一キログラム二二〇▲一等白米同二一〇▲ラッキョウ漬二〇〇瓦一九〇▲花ラッキョウ漬同二四〇▲澤庵一日同一〇〇▲新奈良漬同一六〇▲小梅漬同二七〇▲海苔佃同二〇七▲ソサビ漬同一二一〇▲イカ鹽辛小田原同一五〇

將棋新手合（三）

（圖は一七手迄の局面）　左香落　△六段 小泉兼吉（東京）　▲四段 鈴木武一（東京）

△（鈴木氏）步步　▲（小泉氏）

▲五六銀 △九一角 ▲四七銀 △六四步 ▲三四步
▲四六步 △四四角 ▲四三金 △八八角 ▲七四步
▲四四角 △二二步 ▲二一步 △二一步成（以下次號）

（上手）五五六銀と上りは、四筋から強襲する順は定法である（下手）五四銀上りは、四筋の步を犧牲にして左翼の陣を固く守る方針である。（下手）二四步と突いて、挑戰するのは良き時機である（下手）この處では種々の攻め方もあるが、譜の如く角道を利用して局面の催促をするのは一番紛れの無い良い手である

マンドリン合奏

京城マンドリン合奏では四日午後七時半から京城公會堂で開催

◇撞球小會 府內明治町倶樂部では四日午後八時から九月五十勝者決戰を行ふ、賞品が出るまで來會歡迎

水害義捐金

◇朝鮮社會事業協會京畿道支部扱二百二圓五十九錢（開城郡廳扱の分▲二百九十二圓〇七錢（金浦郡廳扱の分▲二十二圓六十二錢加平郡廳扱の分▲六圓九十錢（漣川郡廳扱の分▲二十四圓八十二錢安城郡廳扱の分▲八圓五十五錢（驪州郡廳扱の分七百六十一圓十七錢仁川府仁川府廳扱の分▲三圓二十八錢始興郡廳扱の分▲二圓金浦郡廳扱の分

累計一萬五百六十五圓

◇朝鮮社會事業協會本部取扱二百九十三圓八十四錢（鐵道局請神祠場所▲七圓十錢京城營林署計三百圓九十四錢

累計四萬二千三百七十三圓三十六錢

邦人唯一の經營 高等支那料理 中山莊へ 京城明治町浪花館横 電話本局一四三〇番

ウマイ 誠鶴を召上れ ◎掃弾者には拾圓が當ります

景品附賣出し 一千本を一組として一千本中の景品（期間 自昭和五年十月一日 至十一月末日）
一等 金拾圓 貳本
二等 金五圓 四本
三等 金貳圓 九本
四等 弗入 六〇本
五等 上等タオル 九二五筋
誠鶴一升入瓶詰一本御買上の御方に上等タオル一筋と抽籤券を差上げます
深見釀造場

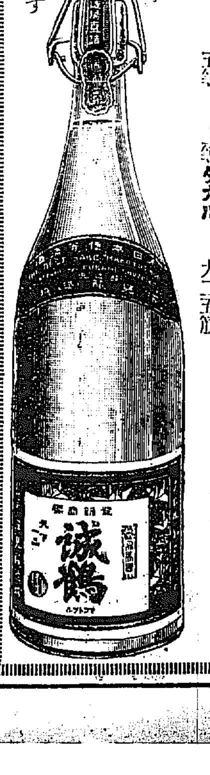

モチ 玄米入 こうらいやなを 京城 髙麗柳 水月堂菓店 電光谷？番

ロシヤ飴 安東縣市場通 大山堂

醫學博士 佐藤小五郎 內科一般 呼吸器病 特に循環器病 京城本町二 佐藤內科院 電本？〇七番

滋養 卵油 鰻油 京城府南大門通一九五 武田以上薬局第次分舗 井上又七

虚弱に滋養と強壯 無臭ニンニクエキス 代金 百目 三圓 貳十目 三十目

投網 釣具 優良と低廉 四分目 二尋 十二圓 五分目 二尋半 十三圓 其他網糸製各種 投網三間三圓 定價表 御用の御方は御申越次第送呈 京城水標町二十八 吉備商會 振替京城一二〇八番

ノーシン ノーシン!! 頭痛にノーシン!!!〇

新譜 ビクターにて きさらぎ たまんねエナ 佐野千代子 うたふトーキー カフエー新小唄 藤村吉 新東京行進曲 日本ビクター蓄音器株式會社 NV—40

債券高價買入 ▲共有組合債券十倍法▼ 投資ノ要訣ハ前ル趣味アル金ノ働シガアルノミ 百圓ノ債券ガ面カ十圓ノ元金ニテ殖テモ損ソセス本法ノ特色デス（詳細ハ案內書ヲ送ル） △債券公債賣買及低利金融 △詳細營業案内相場表送呈 ●債券相場一冊五錢、將論新聞一部二錢 釜山府富平町二丁目六〇 債券問屋 岩崎商店債券部 電話一五五番・振替釜山一六八七番

タオル 御誂印入 綾シャツ 沓下類 メリヤス 卸商 釜山辨天町一 村上タオル商會 電話一〇二番 振替釜山一〇二番

淋病根治 絶對保證 天下に唯一無二の神秘藥
京城府西大門町一ノ三 神聖堂大藥房

北鮮の新府 咸興の横顔（四）
…種々の施設を見る

高田生

一日三戸増える

さて住宅の新築であるが、これは前にも述べた樣に大正十三年末の住宅數は四千七百八十五戸で、その後の新改築件數は大正十四年に八十一件（但し建築實數は平均一件三戸余の割合である）建築取締規則の公布された十五年は九十六件、昭和二年九十八件、同三年百三十件、同年二百十三件、本年は現在までに二百三十六件の申請があつたのを見ても、新築家屋が年々増加率を高めて行くことがわかる、大興電氣の咸興出張所では昨年の解氷期から現在までには一日平均三戸平均で増加して行くといつてゐたぜ、これは或は電燈の増設數字から割り出した多少誇張的な話として割引して見ても、とにかく日を逐ふて増へて行くことは確かである

名物學校騷動と不健康地

さてこんな咸興が府として行政的に公共的にどんな施設が施され、行はれようとしてゐるか、自動車や唐辛もめらなかつたむき出しの役の構成がどんなお化粧をするか？割り度いことは澤山あるのである又名勝古蹟を訪ねて昔を偲び度い

のでもある、曰く郡市的要素ともいつてよい兵營即ち歩兵第七十四聯隊のことども、地方法院の窓口からのぞいた犯罪のことゞも、あるひは道立病院に藥の香を嗅ぎ、學校を見、衛生、消防、火災、宗教はどんな内容をもつてゐるか、或はどんな娛樂機關があり、さては遊廓やカフエーはどうか……と、付きならべたいのだが、それ等はあまりに本稿の目的から遙ざかつてゐる、たゞそれ等を一圏めにしてみたら總局次の如きな特徴が現つてゐる

全鮮で一番か二番といふ折り労しくない名譽（？）は學校騷動の多いことゝ傳染病の多いことだ、新聞者が府事務所を訪れた時は府への昇格準備のため大掃除みたいな騒ぎでこの種の統計を得られなかつたのは殘念だが、曾ふ人毎にこの二つを嘆いてゐることは事實である、學校事件の多いのは所謂「北鮮の人氣の惡さ」を如實つてゐるものであり不健康地であるといふことは下水施設の不完全や氣候の惡さを示してゐるのである

たゞこゝに新生の咸興として、ぜひ謳つて置きたいのは都市的要素としての水道事業と下水工事のことだ、この二事業とも現在總督事業として着手されてゐるもので、この先蹤果が近的都市とし伸びて行く上において重要な意義を有するからである

水道の擴張工事

咸興水道は道地方費經營の下に大正十年四月通水したもので、最初は府民の共用給水及軍隊の制限給水を主體をなす目的を以つて計畫された簡易水道であつたが、大正十二年四月頃に移管され、漸次普通水道として前後四回の改良工事を加へて今日に至つてゐるものである、而して工費は二十萬五百五十六圓、四回の擴張工事には全計四萬圓を注ぎこんでゐる、しかし數年來市勢の膨脹に伴ひ一般給水の増加、軍隊給水を始め中心工場への給水供給に收めたこと、片倉製系工場への給水供給、鐵道全通による大型機關への給水の補給等のために配水が激増し、昭和四年の冬季の如きは冬季最も配水量が少ない時季にもかゝはらず一日平均の配水量は約千三百立方メートルに達し、前年の冬季から七割の増加を來した、これに對して揚水ポンプは一時間九十五立方メートルの揚水能力、現在平均十七時間の運轉を要するに至つてゐる、しかし夏季の如きは一日二千五百立方メートル程度の配水を必要とするほど需要が殖え、運轉時間も少くとも廿五時間位はどうしても必要だといふので、昨年（四年）十四萬七千五百圓の豫算で擴張工事を計畫し、現在工事を進めつゝあるのである（寫眞は府廳通り）

新規貸出の低資 利鞘九厘となる
融通額か減少しても差支なし

米穀貸付應用資金以外の低利資金については朝鮮側の要求は總額六百七十萬圓に達してゐたが預金部運用資金會の決定を見たのは五百萬圓で、百七十萬圓は削減された譯である。しかして、この決定額の五百萬圓のうち、水利事業復舊資金四十五萬七千圓（東拓十五萬九千圓、殖銀二十九萬八千圓）は原案の通り融通されることゝなる模樣なので殘額を大藏省分して貸付ら合會の成立は豫定通り進行させるれることゝなるらしい。しかし、今回の低利資金は貸出利率が四分五厘で東拓殖銀の貸出は五分四厘となつた、取扱銀行としては從來よりも利鞘が一厘だけ多くなつた譯である。かくて銀行が自己資金を加へて貸付す場合、低利資金の額は減少しても貸付總高に對する平均利率は當局が樹てた最初の計畫と同程度とすることが出來る譯である。例へば殖産及金融組合聯合會貸付の如きも最初の豫定では所要資金九十萬圓は全部低利資金により利率は六分の計畫であつたが、融通總額の減少でこの方に振り向けられる低利資金そのものは減少せざるを得ないとしても前記の如く金利が五分四厘であるため、銀行の自己資金を之れに加へるときは最初の計畫通り六分で九十萬圓の資金を貸出せる見込みである

京電の値下對策
減配免れ得るか

平均一割五分の料金値下げと決定した京城電氣はこれによつて生ずる六十八萬圓の減收を見るものと觀測當局では見てゐるが、京電會社專務の見當は六十萬圓程度としてゐるやうである。この減収に從ふとしても、京電は一期に三十萬圓からの穴埋めをしなくてはならぬ譯で從業員の給與に手を觸れぬとすれば、內部の經理は非常に苦しいことになる譯である。京電はこれに對して、積極策としては需要量により望みたり二萬燈の増燈計畫を樹てゝゐるが、これによつて生ずる收入年額約十四萬圓のうち、經費を引去れば純收入は七萬圓程度にすぎない譯である。このほかガス收入を幾分見込みも大勢を喰ひ止めることは到底不可能であらう、更に又、消極策としては極力經費の切りつめを行ふとして、これまで年額十萬圓を節約はなかなか容易でないらしく更に又特別積立金二十萬圓を思ひ切つて減額し、繰越金を切り下げることは勿論のことである。

以上の方法によつてなるべく減配を避ける方針に出る模樣であるが今期はすでに半を過ぎてゐるので辛うじて切抜け得るとしても最も困難を感ずる來期において果して減配を見ずして濟むかどうか、問題とされてゐる。

水組貸付金 償還を猶豫
米價慘落の對策として 農會方面で希望

內地農村の一部では農村救濟の一方法として租稅その他の不拂を延期、叫へられるに至つたが、朝鮮でも米價低落による農村疲弊の對策として水利組合の今年度年賦償還金の支拂猶豫運動が起らんとする形勢になつて來た、即ち近年旺盛に向ひつゝある水利事業の起業の基礎は、籾價を十二圓（一石につき）に置いて、計畫を樹てたものであるが、過般來豐作豫想によつて破滅的落調を辿つて居た折柄更に鮮米第一回收穫豫想が千九百萬石の大豐作で一層落調を早めるに至つた、これがため籾價（一斤）は二日遂に六圓に低落したが、慶南全州の如きは既に籾の低落を豫想して昨今早くも三錢絡へ引落ちるに至つた從つて石換算では四圓五十錢前後のものがありこれを水利組合設立の基礎となつてゐる籾價十二圓に比すると實に四割強の値下りである、かくして水利組合の事業計畫はその根底に動搖を來すやうになつたので農村の一部では、殊に南鮮方面の農村ではこれが對策として殖銀東拓へ支拂ふべき水利組合の年賦償還を猶豫されたいものだと希望するに至つたのである、しかしてこの種の希望は今後全鮮的に普及しそうな情勢にあるが朝鮮農會としても、この希望は農村疲弊の結果、無視出來ないものであるとし、近くこれが調査に着手することになつてゐるが、調査の結果と、今後の米價推移の如何によつては、來る農業者大會に諮つた上、更に慎重な方法を講ずることになつた、なほ水利事業費としての殖銀並に東拓の貸出總額は朝鮮農會の調査によれば、約七千萬圓、この年賦償還金は本年度で約七百萬圓に上つてゐるが、この問題の成行きは時節柄各方面の注視をあつめてゐる

米價對策 遂行の打合
殖産局で

總督府では二日第一回の全鮮米收穫豫想高を發表すると同時に米價の大慘落に伴ふ米價の暴落に備へるため直ちに米價對策の大綱を公表したが、殖産局ではその大綱に基づいて早速實行に移ることゝなり來る六、七兩日まづ各道農務課長および金融組合聯合會理事長を招致し、大綱案を附議しその上で各道一齊に實行に取りかゝることになつたがこれがため三日は殖産局主腦部總集二日東京から歸任した松村農務課長より內地狀況および低資融通に關する大藏省の意嚮等、聽取して種々下打合をなすところがあつた

十二圓搦みなら 對支輸出が可能
米價對策の一方法

米價の慘落は內鮮米の第一回收穫豫想が意外に多かつたのを轉機として、更にその落潮を早め、六日の如きは仁川期米の十二圓丁に轉落したのを初め東京、大阪內地各地市場は遂に激落、既に陷り立會中止せるもの多く、こゝに全く米價慘落を中心とせる恐慌を出現してしまつた、しかしてこの米價慘落については朝鮮としてもすでに農業商業倉庫の建設、外に籾の貯藏保管、外米の輸入制限等凡ゆる對策が講ぜられてゐるが、なほこれ等人爲策は九牛の一毛にもすぎざる微力であり、もはやこれが對策については余り期待はかけ得られない有様となつた、かくて最近一部には米自身の鮮外販途の途を講ずるのが最善の策であるとして鮮米の輸出乃至工業的消費を關心に嘔へる向も現れて來た。即ち米の輸出は必ずしも不可能でなく、殊に支那市場に對しては十分な可能性があるものとしてゐる樣である即ち

一、現在上海の外米輸入採算は六圓見當であり、これに諸掛りを含めて石に採算すると十四圓乃至十五圓に當り、鮮米がこの先更に慘落して十二圓搦みに落ちつくとしたらその輸出採算はどうにか間合ふこと

一、支那市場の特徵として嗜好が強くなく、安いものには傚伴の如何に拘らず飛びつくこと、現に米の支那輸出は少量ながら過去にもあつた

一、米に對する我國一般の概念が未だ商品視せられず、單に糧食として一種信仰的な觀念を持つてゐるが、もはや對外的にも價値を有する純然なる商品となり、從つて米の輸出の如きも當然考へられて然るべき時代となつたこと

一、この輸出に際しては或る程度の損失を國家が補償しても、何れ米價慘落に伴ふ國家の對策に要する資金が同じだとしたればむしろ資局の上において出超を増す樣な結果になることから得策であること

等の點からして鮮米の輸出は頗る有望だといふにある

全鮮商議 事務協議會
十六日大邱で

營業稅問題に關する全鮮商議聯合會は十三、十四の兩日京城で開かれるが、十五日は右聯合會を控へて當局に陳情することになつてゐる、しかして十六、十七、十八の三日間大邱において全鮮商議事務協議會を開くことゝなつた

朝郵代理店會議

朝郵では三日午前九時から同社に代理店會議を開催、來會者は南北兩鮮の各地代理店代表者約五十名、今後の出貨繁忙期を控へて、運賃、手數料集貨方法、その他につき協議した

京城不渡増加

九月中に於ける京城不渡手形は合計人員四十六名、枚數百十四枚、この金額三萬六千八百四十三圓で前月に比し枚數四十二、金額一萬八千九百九十七圓の何れも増加である內譯左の如し（單位圓）

	枚數	金額
小切手	七九	二〇、八〇八
約束手形	一五	八、〇三三
爲替手形	二〇	八、〇〇一
合計	一一四	三六、八四三

海外經濟電報

倫敦銀塊	一六片一六分七
紐育銀塊	三十七仙 [illegible]
米棉	[illegible]
印棉	休會
日米爲替	四九弗二分一
英米爲替	[illegible]
アスチール	[illegible]
ナコンダ	[illegible]
日本綿糸	[illegible]

鮮銀對外爲替建値（二日）

對英	二志〇片八分三
對米	四十九弗八分三
對支	百二十七両八分一

東京コール（三日）

無條件	九厘五毛乃至一錢一厘
翌日	九厘〃毛乃至一錢一厘
翌日拂	九厘〃毛乃至一錢一厘

日銀帳尻（二日）

發行高	[illegible]
正貨準備	[illegible]
保證準備	[illegible]
貸出高	[illegible]

鮮銀帳尻（二日）

發行高	[illegible]
正貨準備	[illegible]
保證準備	[illegible]

穗落

▲京電の料金一割五分引下げは近ごろ稀に見る鮮かな手際だつた▲よくも思ひ切つて引下げたものだ▲今非常電氣課長の腕のさへを讃へる共に株主と市民の間に立つて忍ぶだけ忍んで行かうとする京電首腦部に敬意を表する▲株主としてはこの際低廉して株價の値下りを見るやうになれば擔保に入れてゐる向は銀行より預金返還に屈古摘れるだらうが△京電の事業經營そのものからいへば思ひ切つて減配するはうがいゝかも知れぬ▲とにかく非常忙しにやるナア！……

株式

環境不良で全く無力
一部は反動思惑

前場 二日後場不振の後を受けた今朝は阪神の小反りを入れて大新四十一圓二十錢東新八十八圓十錢と僅かに寄付いたが、現物は買物續かずその上期米界の形勢激化で人氣萎れアト限地の無氣力に依然不味を呈して居た、即ち昨日の止値に比し東株十錢安大新二十錢高東新同事であつた

後場 前場環境惡不良に全く無氣力狀態を示せし續共、後場は期米の慘落から惡氣漲ふび大新四十圓四十錢東新八十六圓八十錢と一段安に寄付いたが何時しも盛り返ざる不安にヂリく安を示して氣配未だ結局前後の如く大引けした

硬派の頼みは行過の反動

株式の株價は漸次低落、株式は皆に慘落の方向に傾むいてゐる [illegible]

商內又も細る

期米界は增收發表で大混亂を演じてゐるが株界は全く放置の狀態を呈し今朝の如きも小口商內に閑散を極めてゐた、即ち今朝の出來高は [illegible] 枚でうち三〇枚以上の手口左の如し

東新 [illegible]

京取 [illegible]

本玉

三日前場までにおける百枚以上の建玉左の如し

京取 [illegible]

東新 [illegible]

朝鮮信託 資本金貳百萬圓 預金は信託 仁川

株式（三日）京取短期

銘柄	寄付	大引	高値	安値
京取 前	[illegible]	[illegible]	[illegible]	[illegible]
京取 後	[illegible]	[illegible]	[illegible]	[illegible]
鐘新 前	[illegible]	[illegible]	[illegible]	[illegible]
鐘新 後	[illegible]	[illegible]	[illegible]	[illegible]
大新 前	[illegible]	[illegible]	[illegible]	[illegible]
大新 後	[illegible]	[illegible]	[illegible]	[illegible]
東新 前	[illegible]	[illegible]	[illegible]	[illegible]
東新 後	[illegible]	[illegible]	[illegible]	[illegible]

大株短期

銘柄	寄付	大引	高値	安値
大新 前	[illegible]	[illegible]	[illegible]	[illegible]
大新 後	[illegible]	[illegible]	[illegible]	[illegible]
鐘新 前	[illegible]	[illegible]	[illegible]	[illegible]
鐘新 後	[illegible]	[illegible]	[illegible]	[illegible]
日産 前	[illegible]	[illegible]	[illegible]	[illegible]
日産 後	[illegible]	[illegible]	[illegible]	[illegible]
東新 前	[illegible]	[illegible]	[illegible]	[illegible]
東新 後	[illegible]	[illegible]	[illegible]	[illegible]
日魯 前	[illegible]	[illegible]	[illegible]	[illegible]
日魯 後	[illegible]	[illegible]	[illegible]	[illegible]

期米（三日）仁川

限月	前場 寄付	前場 大引	後場 寄付	後場 大引
當限	[illegible]	[illegible]	[illegible]	[illegible]
中限	[illegible]	[illegible]	[illegible]	[illegible]
先限	[illegible]	[illegible]	[illegible]	[illegible]

東京期米・大阪期米

◇東京 前場 寄付 止め、中寄 止め … 立會中止

◇大阪 前場 寄付 止め、中寄 止め … 立會中止

◇兵庫 前場 寄付 止め、後場 立會中止

◇下關 前場 寄付 止め、後場 立會中止

◇桑名 寄付 止め、後場 立會中止

新內延べ

市場	前寄	前止	後寄	後止
釜山 十中	[illegible]	[illegible]	[illegible]	[illegible]
釜山 十一米	[illegible]	[illegible]	[illegible]	[illegible]
大邱 十中	[illegible]	[illegible]	[illegible]	[illegible]
大邱 十一米	[illegible]	[illegible]	[illegible]	[illegible]
群山 十中	[illegible]	[illegible]	[illegible]	[illegible]
群山 十一米	[illegible]	[illegible]	[illegible]	[illegible]
木浦 十中	[illegible]	[illegible]	[illegible]	[illegible]
木浦 十一米	[illegible]	[illegible]	[illegible]	[illegible]

大阪期米鞘合 [illegible]

市中米標準値 丸キ四等新米 [illegible] 米白朝值（石）[illegible] 仁川一等白米 [illegible]

市況（三日）

大阪綿花 [illegible]

大阪綿絲 [illegible]

大阪市中外棉引 [illegible]

大阪砂糖 [illegible]

米

各地の立會中止で後場は關門割れ
目先底入れ不能の模樣

前場 昨後場內地米第一回收穫豫想の增收に氣削せし折柄、今朝は東京大阪両市場共立會中止を受けて一層人氣惡化し當五圓三十五錢中三圓十錢先三圓五錢と前日の止値よりもろくも四十錢安に寄付いたが一般が目標とする東京大阪が立會中止のため賣方もこゝの上の追撃は控へなすと同時に後は八錢と引續き頭京大阪の解合說に賣方の利喰急ぎを呼び、二節は二十錢と更に追發し尻は賣方筋の關係投げ又はまた安値を豫想する新規の買物にアトは十五錢からヂリ安の三圓丁度と押し先づこの邊へ一と落着といふ商狀を呈して前場を終つた

後場 前場各地の立會中止に形勢險惡を示せし爲先、後場も賣方の追擊止まず先限は遂に十二圓九十五錢と大關門割れに寄付き、二節九十錢から四節は更に七十五錢と叩かれこの邊全く底知れぬ商狀を呈して後場を終つた

一般に底入不能と見る

每日安が明けると新安値に低落し不安人氣は相當に濃厚を極めて居る折柄、國內の第一回豫想は內鮮共に何人も豫期しない意外の數字が現れ相場は更に加速度を以つて慘落を演じ阪神の如きは遂に立會を中止するの餘儀なきに至つて居るが、本年の作柄狀惡や內鮮の事情を大正八年の米價が十圓以上の出現した時に對照すると丁度その反對に來たことを深く感ぜしむるものがある、即ち大正八年は世間の好景氣に連れて諸物價は鰻上りに暴騰し米は大正七年から八年にかけて大凶作に不足するもの高しといふ原理に基き遂に五十圓といふ高値を出現したものであつたが、本年はそれと反對に財界は過去からつて例のなき不況であり從て諸物價は既に底止する所を知らない慘落を呈し米は又內鮮共に空前の大豐作で明年自給關係には何一つ不安はないといふ狀勢であるから大正八年が極端な高値を出現したと反對に本年は極端な安値を出現すべき運命にある年柄と見られるのである、斯ふした點からいふと本年の米價に對し値頃とか正米より割安などいふて買進むの誤りは素より內鮮共第一回豫想が何人も豫期しなかつた數字が現れた如く米價も又一般が像想しない安値を出現しないと誰の底入れを見る事は不可能でないかと觀測する向もあつた

賣方も稍警戒 皮肉高出現か

本年の作柄が內鮮共に豐作は既に何人も豫期してゐた所であるが前日當局が發表した第一回豫想によると鮮米一千九百二十九萬餘石、內地米六千六百八十餘萬石といふ莫大な數字が現れたことは買方は勿論、賣方においても意外の增收に全く呆然たる有樣であつた、而して右の豫想數字から明年の需給關係を推算するまでもなく前年の實收に比し內鮮共に千二百萬石の增收であるから外米など一石の輸入がなくとも過剩米を見ることは多い物は安い原則に基き米價は那邊に落着くか殆んど見當がつかず不安人氣はます〱濃厚となる一方であるがしかし [illegible]

內地期米況

各地混亂【東京電報】昨夕來內鮮米八千六百萬石と有史以來の大豐作で政府としても對策に困難なため大阪、東京等の三市場は立會延刻、名古屋、兵庫二市場は第二節後立會延高岡は休會となり各地市場とも大混亂に陷つた

立會延刻【大阪電報】內鮮第一回豫想意外の激增に東京大阪兩市場は總解合ひの成立に至らねば立會不可能の狀態にて神戸下關市場も同該關係から寄付き後立會延刻となつた

東西解合【東京電報】二日發表された米第一回收穫豫想が空前の大增收なので期米市場は恐慌狀態を呈したが三日朝の東西市場にては解合成立說傳へられ東京、大阪ともそれ〲立會の延刻を掲示した、因に東京の解合は七萬石、大阪は十六萬石と傳へられる

兵下崩落【下關電報】兵庫及下關米取引所では辛うじて前場は定刻に立會したが、投げと利喰の大混戰を演じ兵庫は七十五錢、下關は六十五錢と崩落して寄付き遂に追證整理のため二節より立會を中止した

東米立會困難【東京電報】東京米取引の解合ひは小口建玉多きため容易に進捗せず本日中に立會開始は困難と見られてゐる

京阪神解合【東京電報】內鮮米の記錄的大豐作に買方は昨引値より四十錢安で東京市場は買方武山、吉村、山田、大阪勢地場軟派、買方は三橋、田中直、株式筋、小泉作、朝鮮筋、地方筋、地場硬派筋、三限合計十萬石餘り

大阪市場 でも賣方吉村、岡米汐先木村、村岡より買方は三橋、田邊岡山筋の三限二十萬石

神戸市場 では強制の間で二、三萬石の合意解合ひが成立したなほ各地で小口取引員の間で延 [illegible]

增收發表で却つて地固るか

昨後場の引際に內地米第一回豫想六千六百八十餘萬石の發表をうけた東京大阪の大市場では擬欲双方の取組が大きい丈け今朝は立會を中止するの余儀なきに至り、這般より双方の解合ひによつて證を開けるの外なき狀態に陷つてゐるのみか、今朝販地の入電に依ると東京は前日の止値より四十錢安で拔け解合ひが行はれ、又阪地も賣方側の買米によつて約二十萬石から解合ひが成立したともいはれて居るが別報に依ると賣方主力の吉村一派は三期總解合ひでないと應じないといふ事も傳へられ何れが事實であるかは確言し難いが事茲に至つた以上部分解合ひがそれ共三期總解合ひになるかは最早疑ひの餘地がないと見るのである、して見ると買方の因果玉は一掃すると同時に賣方も又利喰ひをする事になるので相場は茲に灰汁拔けとなり第一回豫想の增收は相場に取り却つて雨が降つて地固ると云ふ結果にならぬとも限らないと見る向もあつた

各地後場休會【下關電報】前場休會中の東京、大阪、兵庫、下關、其他各地期米は後場も休會する事となつた

東西明日立會【大阪電報】追證整理のため立會中止の大阪、東京兩米取は明四日前場から立會ふこととなつた

京城延べ 今朝は東京、大阪の解合を入れ人氣惡化を示したが當所はその割り惡かず、十一中三圓九十七錢十一米三圓六十九錢と前止に比し十一中は二錢安い、十一米は二十錢高に寄付た、併しアト高値は續かず今一層の低落を豫想する賣物現はれ、その間小口筋の利喰もあつたが、結局連節ヂリ安歩調に、引際は三圓割れの二圓九十九錢に崩落前場を終つた、足取及終値左の如し

一同十一中三、九七、五〇、四五、四〇、十一米三、六九、三三〇、三二、一三、一、九、一一、一〇▲三圓十一中四五、十一米一一、一三、一四、一五、一九、一八、▲三圓十一中不申十一米一九、一八、一七、一六、一五、▲四圓十一中四〇、三九、三六、十一米一〇、〇九、〇八、〇七、〇六、〇八▲五圓十一中三五、十一米〇九、一〇 [illegible]

大邱の總解合

【大邱電話】各地混市の的となつた大邱九米の九千六百石を擁して延市場は漸く紛糾を見せて居たが遂に昨日に至り十中九千二百石と共に總解合が成立した

群延一萬解合

【群山電話】群延十月の取組は一萬石に達し一般に注目されてゐたが、遂に昨夕方、十七圓二十五錢にて總解合をなした、なほ賣方は地大邱の木村一人であるが買方は地場群浦三千四百石山吉三千六百石花岡三千石であつた

木浦先限解合

【木浦電話】木浦延市場では十一米（先限）十四圓二十錢で二千八百石の合意解合成立し後場より立會開始したが十米は追證の關係上立會を中止した

正米

京城 丸キ三等二十圓三十錢內第十九圓〃十錢地揚玄米上二十圓下十七圓八十錢一等籾白米十九圓鮮白米上二十二圓五十錢籾上五錢七厘中五錢五厘下五錢三厘

大豆 邵山十一圓五十錢長湍十一圓五十錢漣川十一圓五十錢

仁川 丸キ角チ丸チ拔三等二十四圓四等二十圓六十錢不拔三等十九圓五十錢四等十九圓四十錢丸ヨ不拔四等十九圓九十錢角へ三等十八十錢籾改良種新五錢二厘在來種〃十錢一厘一等白米丸仁印二十二圓精米組合一等白二十二圓五十錢を唱へてゐるが品薄のため一寸下げ渋りの商狀である

釜山 內鮮第一回豫想の意外の激增に內地市場は一齊に立會不能に陷入り形勢混沌として居るが地場延べの案外聯りと賣物薄に期米この邊買氣ありて結局廿錢見當と強く慶北產良廿一圓廿錢神力廿圓七十錢慶南產良廿圓七十錢神力百圓廿錢見當を唱へ二千百六十八俵の取引があつた

大邱 內地市場の內鮮豫想の意外の激增に立會不可能となり人氣減切惡くりも五十丁安を唱へたが鮮內市場の割合聯りに双方見送りホンの小口取引のみにて慶良十九圓二十錢神力十八圓七十錢見當であつた

群山 內鮮米八千六百萬石と有史以來の大豐作に各地に立會不可能の市場あり人氣一段と惡化を見たが賣物薄と鮮內市場の堅きに氣配二、三十錢安見當を唱へ新米は丸七三等二十二圓十錢四等二十二圓九十錢見當を唱へ小口商內のみ

木浦 木浦は產地よりの出廻り極少あり賣物も出て居たが、延の商落に買手控へられ商內なくも相場は各地延べに押立稍不申ら各地延の立會中止に見當付かなかつた

川合又五郎（25）

鳥江鐵也作　佐藤松華畫

血に啼く小鳥（三）

今日も今日とて、又五郎に

『見上に諾をなされては……』といはれた源太夫、しばらくうつむいてだまつてゐたが、やがて

『又五郎殿、私のやうな不具者がそのやうなこともなりませぬ、私どもには生きてゐるといふことだけでも勿體に思はねばならぬのにその上に嫁などゝは勿體ない沙汰でござる、あの娘のことも永久に忘れることはできませんが、それをどうしやうといふやうな考へを起すのは間違つてゐると思ひますからなア……』

といふ源太夫の唇は、病人が青筋にゆがむ時の樣に無氣味に痙いて微笑が洩れる。

『いや、そんな事はござらぬ、源太夫殿とてもとより生れながらの足なしでもなし、あゝした犬猧にかゝられてからこのやうな不具になられたのぢや、それに嫡子八九郎殿は早世され、數馬殿は水戸へ御養子。當然御家督はお前様に讓られるべきものを、お前様不具の故を以て數馬殿が水戸より呼び返へされて相續なされた。數馬殿にしてもお前様の心持位はよッくわかつてゐらるゝに違ひない、さすれば一生家中の者に縛られて暮しなさるお前様を、このまゝ小島いぢりばかりもさせてはおきますまい、いづれは思ひを寄せる娘もあらば、それと添はせて何なりとも生活の業を見つけて、それをお前様に勸めるであらう、それに拙者とてさうぢや、この拠選ぐは拙者の父半左衛門が命の恩人、お前様のためになることに必ず骨折つてあげやう』

『又五郎殿、うれしう存じまするぞ』

源太夫は心から喜んだ。

『まだ松の內、世間は上下をあげて浮々と、立ち返る新しい春の喜びに醉ふてゐる、お前様だけはその春の喜びに惠まれぬかの樣に、さびしいことのみ考へておらるゝ。お互ひに若い身空でそんな元氣のないことではいかん、もつとシッカリと大丈夫の心を持つて生きねばなりませんぞ』

『有難う、有難う』

又五郎は親切に兄の樣な情を以つて源太夫を慰める。

源太夫は思はず感涙にむせぶ。

——八郎兵衛は去年の春、臨終の床に特に又五郎を密かに招いてから言つた。

『これ又五郎、お前は天晴れな若武者ぢや、武道は人並すぐれて、その上に才智も長けてゐる、家中一統の夥者になつてゐる。しかしわしはそれを喜ばぬ、お前の武勇の優れてゐることや、才智拔群が死んで行くわしの一番心配なことぢや。お前の父半左衛門は武道の意地づくから上州高崎で大友主從を斬殺して、この家中に救ひを求めてやつて來た。それは半左衛門の弾が強かつたからぢや、半左衛門はいかにそれが武道の爲めとはいへ、同僚主從を斬殺したといふ事を深く今日では後悔してゐる、必ずく〱お前は自分の武勇をたのみ才智に溺るゝなよ。それがこのわしの最後の願ひだ。それにもう一ツお前に頼んでおかねばならぬ事がある。それはわしの三男源太夫の事、彼奴はお役目にも出られぬ不幸な片輪者同然の厄介者。わしが死んだらこの不幸な源太夫をいつくしんでやる者がない、彼奴だけは世間の荒波に揉ませたくない出來るだけは不憫をかけて見てやつて貰ひたい。これからさきお前は源太夫の兄ともなつて、よく面倒を見、やつてくれよ。よいか……』

その最後の言葉は又五郎を深く感激させた。彼の感恩心に溺ぐされた。

父半左衛門の命の親、八郎兵衛の賴み、又五郎は固く心にこの賴みを反古にすまいとつとめた。それから後日のやうに訪れて慰めた源太夫にしても又五郎が唯一の心の友であつた。

京染 京染店 電本728

京染なれば京屋

武田產婦人科

京城日報
朝刊
本紙朝夕共二十頁

井上英語講義錄

新秋頭腦最も清澄の時
今こそ英語獲得を期せ

校長 井上英語先生

ABCの讀方書方より

あらゆる學校があらゆる方面へ、あらゆる職業が英語を要求する今日に、まだ英語を知らぬ青年があらうとは?それ自ら墓穴を掘るものだ。そして人は云ふ。此の實力は日本一の英語講義錄で!全國諸君の英語の實力に就いて、學生を追越す實力を得た諸君の大なる事は二ケ月に、中學卒業程度の實力が僅か十ケ月で保證される。今が絶好のチャンス!即刻御入學あれ!

十月新學期學生募集

講義別册附錄
毎月二回の講義以外に無料附呈する特別附錄
(1)英和小辭典 全一册
(2)英文復習帖 全一册
(3)英習字手本 全一册
(4)特許英習字帖 全一册
(5)雜誌イングリシユ 月一回

內容見本進呈

東京麹町富士見町四丁目
井上通信英語學校
振替東京三〇二八八番

補訂 佛教大辭典 縮版

著者 織田得能
監修 芳賀博士 高楠博士 南條博士 上田博士
補訂 宮坂學士 大佛學士 和田學士

宗教界の日月!! 佛教大辭典の起廉價版!!

豫約募集

この廉價を見よ!

締切 十月廿日

內容見本進呈

會費 金十四圓

東京日本橋本石町
大倉書店
振替東京二三八番

科學知識

十月特輯 不況の活路!

◇產業振興の根本策
◇副業の撰び方と補助金
◇塵芥を焚て電車を動かす
◇廢棄ゴム品から再生ゴム
◇自動車燃料は自給される
◇家庭メタン瓦斯裝置
◇鉛粉で防銹塗料を發明
◇深夜電力の新利用法
◇今夏航空界の花形
◇科學知識を實際に活用せよ
◇小判から金貨まで
◇無煙無臭の煉炭
◇新發明金屬木材
◇イタチ養殖の見聞
◇機械で甦た茶業
◇農村の肥料自給法
◇東洋一の水電工事
◇金屬材料講話

定價 八十錢

東京市丸ノ內
財團法人 科學知識普及會

洗練せる 京城荷札

小兒科一色病院
入院設備 傳染病室
京城府本町三丁目 電話本局三七〇番

西洋大系 落語

豫約募集

全拾二册

切迫 內容見本 六合館

申込所 發行所 東京日本橋區吳服橋

人氣沸騰

申込紹介

中西テント商會
天幕・雨覆・日覆製造販賣
京城府

創立明治參拾貳年
倉庫業兼營
京城府南大門通貳丁目百拾壹番地
株式會社 朝鮮商業銀行
頭取 朴榮喆
專務取締役 和田一郎

時計・貴金屬・金銀銅錫器・寫眞機・活動寫眞機及材料一式
株式會社 大澤商會京城支店
京城本町一丁目
振替京城二三一一番

寫眞機械一式材料
活動寫眞機
岩瀨寫眞機店
釜山本町一丁目(電車通)
電話七五五番
振替釜山七五五番

日の出は東京より 親の出は畑より
畑硝子製造所
三ツの特長 親切・迅速・安價

時代は國產品を要求す
世界的權威
專賣特許 トバタ發動機
農林省 海軍省 鐵道省 御指定
製造元 福岡縣戶畑市 戶畑鑄物株式會社

農工用發動機
船用發動機

朝鮮代理店
合資會社 弘中商會
大邱營業所
釜山營業所
京城營業所

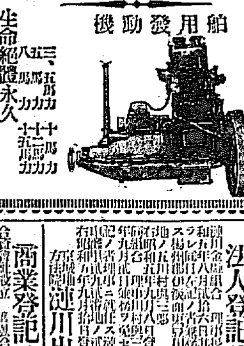

消化藥 ポケット必携
仁丹

은단 입인
銀粒仁丹

健康は何よりも大切な寶!

絕えず仁丹を召して健康を保持されよ

惡疫の豫防に

殺菌健胃の力強き銀粒仁丹さへ召上れば大安心!!!

時候變り目に

銀粒仁丹數粒で完全に時候あたりや胃腸障害を防ぐ

その時と處を問はず常に銀粒仁丹を御活用あれ健康は何よりも大切ですから

大增量敢行
대증량감행

藥味も粒の大さも勿論同前

十錢包(八十粒)を百五十粒に增量
二十錢包(百六十五粒)を三百二十粒に增量
容器附卅錢包(二百五十粒)を四百粒に增量
德用五十錢函(五百五十粒)を一千粒に增量
德用瓶入壹圓(新發賣)は二千二百粒入

商業登記公告

商業登記公告
京城地方法院 驪州支廳

商業登記公告
京城地方法院 議政府出張所

法人登記公告
京城地方法院 汶山出張所

法人登記公告
京城地方法院 漣川出張所

商業登記公告
京城地方法院 議政府出張所

商業登記公告
京城地方法院 水原支廳

法人登記公告
全州地方法院

法人及商業登記公告

平壤地方法院

政界石火の閃き
▽―海相更迭の早業
眼に物見せぬ―海相の入れ替へ
電光石火はその持前
◇…腕の冴えを見せた濱口首相

【東京電報】人事に逡巡の色を見せぬところは濱口內閣の堅實さを助けることゝなつてゐるが、今度の海相更迭も電光石火的に行はれて濱口首相の腕の冴へを見せた。もとより財部海相の引退は豫て期せられたところであるが、財部海相は果して一日の樞府本會議に先だち辭表を提出してゐた、勿論濱口首相は極力これを慰撫して來た、併し海相の立場はもとより辭任を思ひとまらせるを得ない事情にある、しかもこの間の事情が外に洩れては或は內閣自體にも影響をおよぼし兼ねぬので、濱口首相は愼重に愼重を期し安達內相邊りにまでこの事は內密にして置いた。財部海相は二日深更濱口首相を訪ひ三日午前一時まで懇談を重ね後任に安保大將を推した、安保大將は三日早朝濱口首相に招致されて就任を受諾すれば濱口首相は直ちにひそかに東郷、山本二長老を歷訪してことの次第を說明し誠に電光石火的に更迭を見るに至つたのである

極めて無難だが政府には相當苦手
海軍巨頭連の推擧　安保海相の就任

【東京電報】安保大將の海相就任によつて軍部從來の惡空氣は一掃されること明かである。即ち財部大將ではロンドン會議以來の行懸りもあつて部內の統一がつかない、先づ第一東郷元帥初め巨頭連が承知しない。安保大將なら過去の經歷において何んの瑕もなく極めて無難なばかりでなく巨頭連は一致して大將を推擧してゐる。しかも大將はロンドン會議に顧問として出席したが今度の條約には極力反對してゐた關係から、補充計畫についても軍部一致の意向を強く主張し得、現に最近海軍の補充計畫につき飽まで強くその主張を吐露しつゝある點から見ても軍部巨頭連の期待に副ふ處がある。依つて大將の海相就任は補充計畫で補充計畫を抑さへつけんとする政府に取つては今後相當苦手となるであらう(寫眞は安保大將)

財部海相の辭任
突然なだけに問題にされやう
夙に辭意はあつたが仕事がまだ半ばと

【東京電報】財部海相は九月十九日ロンドンより歸朝するや條約兵力量及び統帥權問題に對する國內の輿論囂々なると共に加藤軍令部長、末次前次長等の態度が豫想外に惡化してゐる情勢を看取し當時すでに辭職を決意したが、條約の御批准までは全權として關與した責任上俄かに辭任することも出來ず、首相をはじめ閣僚に慰留されて思ひ止まり、爾來樞府にて懸命說明し條約の樞府通過に努力したものであるが、すでに御批准も完了したのでこれを機會に安保大將を後任に推擧して首相の諒解を得たものである、海相が補充計

ご家庭の新海相安保大將

時機を得たもの
與黨側の意向

【東京電報】財部海相の辭任は與黨側でも意外とせる處であるが然し海相の辭任は寧ろ絶好の時機を得たものであるとしてゐる卽ちロンドン條約批准直後であり、且つ補充計畫につき未だ財政當局との折衝に入らざる前に圓滿辭職し、これを新海相の手にて從來の行掛りに捉はれず運ぶを得せしめることとなつた。從つて減稅實現のため財務當局も思切つて補充計畫の削除が出來る譯である又財部海相の辭任は一面紛爭を來した海軍部內を鎭和し得この際潔よく辭することに依り却つて男を上ぐることゝなつたと稱してゐる。なほ安保新海相は財部大將とは一身同體ともいふべき仲であり、且ロンドン條約に密接な關係を有するので財部大將が後任に推薦せるものであり、又濱口首相とも相知る仲で、性格も圓轉滑脫の人であるから海相としては適任であらう。更に世間の一部に宇垣陸相、俵商相の辭任說あるも全く斯かることはなく、財部海相の圓滿辭職により雨降つて地固まるものと與黨は安堵してゐる

時機を誤まる
後任海相は骨が折れやう
森政友幹事長談

【東京電報】財部海相の突然辭職した裏面には重大な理由が潛在せるものと想像せざるを得ない、國民に大不安を與へた條約締結の責任者たる財部海相が俄に辭職することは國民の最も不可解とするところである。然も健康を理由として進退を決したるは公明を缺くといはねばならぬ、若し海相が條約に關し職を去る必要あらばその機會は次の二つの場合を出まい第一は條約調印の直前であつた第二は既に條約批准され補充計畫が編成され財政的にもこれが完備が判然した機會である然るに海相はその一の機會を失し第二の機會至らざるに突如辭任を乞ふたことは國策を全くせざる所以である。後任安保大將の立場は極めて困難なるものあるべく、同大將の就任は寔に同情に堪へないものがある

海軍演習奏上
谷口部長參內

【東京電報】谷口軍令部長は三日午前十時參內、特別大演習の指導方針につき委細奏上した

武藤大將病む

【東京電報】教育總監武藤信義大將は九月二十日來感冒氣味で自宅に靜養中の處、赤痢の疑ひあり赤十字病院に入院した

出發に對し結末をつけず、海軍特別大演習を控へ突然辭職したに對しては問題視されてゐる

比例代表の採否如何
特別委員に附託

【東京電報】選擧革正審議會第一特別委員會は三日開會
一、比例代表採用可否の件
一、如何なる種類の比例代表制を採用すべきか
を審議し、小委員會に附託するに決した

日滿連絡運輸會議
十五日から大連で開く

【東京電報】日滿連絡運輸に關する第九回大會は十五日より大連に開催され鐵道局、滿鐵、朝鮮、大阪商船、北日本汽船、東支鐵道、烏蘇里鐵道、勞農國交通部より代表者が出席し會議は廿日間の豫定

正金更に正貨現送

【東京電報】橫濱正金銀行東京支店は四日午後二時氷川丸でアメリカに向け正貨七百五十萬圓の現送をなす事となつた

補充計畫豫算案
大藏省廻附まで進んだが
海相更迭のためにどうなる事か?

【東京電報】國防補充計畫は海軍々令部で立案の原案に基づき海軍省側と折衝を遂げた結果、この程成案を得たので海軍省經理局で豫算の編成に着手してゐたが、三日頃に至り大體完了したので財部前海相は三日朝首相を訪問その內容を說明し諒解を求め、大體豫算は四日中に大藏省に廻附し七日の閣議に上程する事となつたが、偶ま海相が更迭することゝなつたので、果してこの通り行くかどうか?なほ新海相の決裁を得べく數日間の遲延を見るかも知れぬ

玖馬政情不安

【ハバナ十二日發電】當市方面に政治的不穩運動行はれ政情不安となり大統領は集會言論等憲法上の權利を停止する權限を附與されたしと議會に要求した

聯盟規約と不戰條約
一致は未定

【ゼネヴァ二日發電】昨一日聯盟總會第一分科會は國際聯盟規約とケロッグ不戰條約とを一致せしめる件につき協議したが、一年間延期に決した

スピードの任命―
正に一九三〇年型
幸運を引き當てた安保大將
ご盛んでお賑やかなご家庭

【東京電報】三日海軍大臣に親任の日、市ヶ谷富久町の安保大將邸は歡喜の波に包まれてゐる。新聞寫眞班のフラッシュ、邸內の準備に右往左往する家人、引つきりなしに鳴る電話のベル、總てがあはたゞしい喜びの交響樂である。
◇…安保大將がこれから參內しやうといふ時、寫眞班のカメラに夫人、ご子息夫人等の家族入り『大臣笑つて下さい』といふと『そうや』と笑顏に新大臣の初笑顏を見せる。
◇…三日朝首相官邸に出掛け午前十一時過ぎには海相の椅子が約束されてゐた、從つて親戚や知己がお祝ひに馳付る前に、新海相は加世田副官をしたがへみがき立てたクライスラーで宮中に向つてゐた。まさに一九三〇年型スピードの任命であつた。
◇…新海相は廣島の人、安保城主安保家に養子となり、海軍に這入つてからトン／＼拍子に大將まで進む。英國に多く駐在してゐたので生粹の英國型紳士である、人格圓滿、然かも相當の氣骨あり、軍部でも新海相に多いに期待をかけてゐる。
◇…また新海相の家族は賑やかな大家族で夫人求子さん([illegible])初め、農林省に勤務する義嗣子宗人さん([illegible])同夫人稻子さん([illegible])および松代、次郎、富久代、竹代さん等の令息令孃と八千代([illegible])淸([illegible])二見夫([illegible])秀雄([illegible])さんの令孫があつて、二見夫さんはフラッシュをこはがつて逃げ出したが、學習院から歸つたばかりの淸さんは邸內の雜沓の中を大はしやぎである
◇…還和軍隊の大將の一日は六時起床と共に二階の寢室で輕い體操を行ひ、七時になると臨日盛りの二見夫さんや家族の人々と愉快な朝食を撮る。食後新聞雜誌を讀み終ると、日によつては役所に出かけ、又は靜かな書齋で讀書にふける
◇…大將は海軍人にも似合はぬ下戶で、二合瓶をたほすのが精々のところ。碁と日本畫を石原畫伯について習ひ、氣が向くと筆をとつてゐるが、大將の趣味は寧ろ健かで愛くるしい令孫達を目に入れる程可愛がる事で、日曜などには令孫のお供をして神宮外苑等を散歩する

安保大將略歷

【東京電報】安保海軍大將の略歷は左の通りである
佐賀縣士族澤野種鐵の三男にして明治三年十月生れ同十七年九月先代正二位男爵海軍中將安保淸江の養子となり、前名藤三郎を改め同十三年襲爵仰付らる。夙に海軍に志し累進して大將に至るこの間我海軍艦長、第二艦隊參謀、英國駐在員監督、艦政本部長、呉鎭守府司令官、東宮御學問所評議員たりしことあり、さきにロンドン會議の顧問として令名あり、現に軍事參議官たり

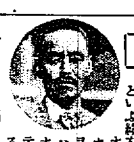

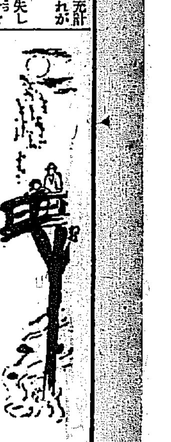

紅茶の後

京畿道警察部圖書係長　井上　六郎

今年小學校の二年になる私の子供が『父』といふ綴方を書いた。『オ父サンハ朝オキタラ新聞ヲ見マス、ゴハンヲ食ベテオ役所ニ行ツテ新聞ヲ見マス、オ家ニカヘツテマタ新聞ヲ見マス』全く子供心にも普通人とちがつた私の生活が映つたのであらうと思はず苦笑したことであつた
新聞、通信は勿論雜誌、パンフレット類に至るまで定められた規定により私の手許を第一に通過するのであるから、今日のやうに出版物の多いときには終日終夜その檢閲ばかりで時を送つてしまふのである。子供の綴方の如く朝起ると朝刊が來てゐる役所に行けば各種通信が屆けられる。それから雜誌を讀むうちに夕刊である。歸宅しても新聞の地方版が廻つて來る―ほとんどくつろぐひまさへないのである
年中出版物に目を通すから眼學問が豐富であらうといふ人もあるが、自分の趣味で見てゐるわけではなく、自分の仕事でやむを得ず見るのですぐ右から左へ逃げてしまふ。

古米を投賣つて
新米三百萬石を買上
粟や外米の輸入制限
期米市場の混亂と農林省の對策

【東京電報】未曾有の大豐作にて期米市場は全國的立會不能となつたので、町田農相は三日午後三時農林省にて松村、石黑兩局長等と應急米價對策を協議の結果、大體左の方針を決定し本月中旬過ぎの米穀委員會に附議することになつた
一、米穀運用資金殘金七千萬圓を有効に利用し、差當り三百萬石の買上げを爲す
二、米穀特別會計缺損並の一般會計移管が不能ならば運用資金借入れ限度を擴張し買上資金の充實を圖る
三、米作者の應急資金として相當巨額の低利資金を融通し、米穀倉庫收容餘力四百萬石を利用せしめ月割平均賣をなさしむ
四、籾貯藏方法を勵行せしむ
五、鮮臺米移入調節と粟の輸入を防止す
六、外米輸入制限令を一年延長し勅令にて關稅引上げをなす
政府は所有米二百二十萬石は損失を覺悟て上海、ジャワ方面にて處分する方法を講ずること、なつた

佛伊交涉
再開に決す
併し前途は悲觀者多し

【ゼネヴァ卅日發電】佛國外務長官ブリアン氏は本日伊太利代表シアロア氏と會見の結果英國外相ヘンダーソン氏の調停を入れ佛伊海軍交涉を再開するに決した。然し當地にある伊太利側關係者には悲觀說が多い

國債底入れ近きか
三日後場止

【東京電報】國債市場は期米市場杜絕、綿糸株式不勢と年末資成人氣に煽られ四分利五分利到る三日後場に至り急角度の下げ足を見せた。日銀はこれに應じ六十萬圓を買ひ向つたが今一つドカ安があれば甲五分第三五分が六分利廻りに接近してゐることでもあり底入れも餘り遠くはないと見られてゐる。三日後場止各國債相場の前日比較左の如し

甲五分	[illegible]	[illegible]安
第三五分	[illegible]	[illegible]
一回四分	[illegible]	[illegible]
二回四分	[illegible]	[illegible]
佛貨四分	[illegible]	[illegible]
廿二年十二月	[illegible]	[illegible]
廿八年九月	[illegible]	[illegible]

三市場は立つ
新潟、長岡、小樽

【東京電報】內地米大豐作から各地米穀取引市場は立會不能となつたが、新潟、長岡、小樽三市場のみは無事立會、相場も案外冷靜で前日値より一圓內外安であつた

開會された
英帝國會議
勞働黨內閣の最初
成行注目さる

【ロンドン一日發電】勞働內閣の下における最初の英帝國會議はマクドナルド首相、スノーデン藏相、トーマス自治領相、パスフイルド植民相、濠洲、カナダ、ニュージーランド、南ア聯邦、ニウファウンドランドの各首相以下、自治領植民地代表出席、一日午前十時外務省に開會された。本年の會議は印度の反英運動はじめ經濟問題として自由貿易論と保護貿易論の對立あり、會議の成行きは世界注目の焦點となつてゐる。なほ會議は左の三つの委員會に分れてゐる
一、經濟問題
二、英帝國內相互の關係問題
三、外交政策及び國防問題

浦鹽鮮銀問題
檢査は終る
日露交涉はこれから
愈よ本舞臺に入る

【ハルビン三日發電】浦鹽官憲の鮮銀支店帳簿調査中の浦鹽ハルビン鮮銀支店長は三日浦鹽より來哈した。ロシア官憲の帳簿檢查は二日漸く終了したので鮮銀としては先方からの具體的提議をまつて對策を講ずる方針で、右問題の日露交涉はいよ／＼これから本舞臺に入るわけだと

國民會議を開き解決せよ
下野問題には觸れず
張學良氏から蔣介石氏に建言

【北平二日發電】確實なる消息によれば蔣介石氏は張學良氏の十八日附通電に對し、先決問題として閻、馮兩氏の下野を要求したが、これに對し張學良氏は下野問題に言及せず國民會議を召集して國內一切の紛糾を解決すべしと建言した。右に對し蔣介石氏は何等回答しない

擴大會議は不變
汪精衛氏太原で語る

【北平二日發電】汪精衛、陳公博氏は昨日午後石家莊より太原に歸つたが、汪氏は左の如く語る張學良氏和平通電に對しては閻、馮兩氏及び予も等しく賛成するがたゞ和平解決の根本條件が張學良氏より示されんことを希望する擴大會議は何處に移るものとしてもその性質に變化はない今後石家莊と太原間を往復して時局に善處する考へである

王樹常氏
天津に入る

【天津一日發電】王樹常氏は部下步兵二萬餘に張學銘氏以下天津各機關の幹部たるべき文武官百餘名を引具し一日午後二時半着津した

平津衛戍司令に就任

【奉天二日發電】于學忠氏は双十節以前に北平において平津衛戍司令に就任することに決定した。右就任式に立會のため吳鐵城氏は二三日中に北平に赴くことゝなつた

本社見學
京畿道公普校見習生二十名は趙炳熙氏の引率にて三日午後本社を見學

會
▲靖國祭　城大醫學部及び京城醫專の靖國祭を六日(月)午後四時より南山町本願寺別院にて執行

人
航空往來(三日夕到着)
上り▲村尾新三郎氏(平壤より)▲村尾アサエ氏(同)▲渡邊群一氏(同)▲今木源氏(同)
下り▲服部信雄氏(大阪より)

太平漫語

財部海相遂に辭表を提出し、安保海軍大將が豫想の如くその後を襲ひ親任式は時を移さず三日午後一時三十分宮中鳳凰の間に於て行はせらる▲濱口首相のやり方は實に電光石火、萬事テキハキしてゐるのは民政黨內閣の特色である、此點だけは他の追隨を許さぬところである▲顧ればロンドン會議の最中に比率問題で米國に對する交涉過度と軍令部への訓令とは全然態度を相反するものありとして、時の財部全權に對して國內に兎角の評あつたことは事實で▲財部海相の辭職も早晚實現されるものと一部からは見られてゐたが、しかしかうまで早く實現されやうとは思はなかつた。後任も、その當時からあつた噂そのまゝで、世評も萬更馬耳にならぬことを知らしめた▲果然全國的豐作が祟つて三日の期米は各時とも立會中止となり、目先底入れ不能の模樣とある。町田農相も今のところ手の下しやうなしとして、第二回收穫豫想高を見てから何とか對策を講ずると言明してゐる▲それには現在七千萬圓の運用資金を三千萬圓增しの一億圓として過剩米の政府買上げに依り米價を維持する外他に策はなからうと見られてゐる▲歲入見積り補塡に財源なく、政府は又しても官吏の減俸案を密に入れてゐるとか、先に司法官の結束反對に會つて引込ました案を再び出そうとする點から見れば、財源難も餘程窮屈に入つたものらしい▲各官廳の冗費はやり方一つでどうにでも成る譯にわれ／＼素人には考へられるが、さうも行かぬと見ゐる。たとへば年度末になるとその年の剩余金を國庫に返還することは絶對にせず▲無くても足りる機械を買つたり、官吏を無意味な視察に派遣したりして、綺麗につかひはたし、翌年度の豫算分補に備へるのは每度の例である、人件費の前に先づかうした冗費を節約すべきである

◇經濟◇
京城預金貸出
九月末日現在

九月末現在京城組合銀行預金貸出左の如し(單位千圓)

預金

	九月末	九月十九日對比
定期預金	[illegible]	△[illegible]
當座預金	[illegible]	[illegible]
特別當座	[illegible]	[illegible]
通知預金	[illegible]	[illegible]
諸預金	[illegible]	△[illegible]
合計	[illegible]	[illegible]

貸出

證書貸	[illegible]	△[illegible]
手形貸	[illegible]	△[illegible]
當座貸越	[illegible]	△[illegible]
割引手形	[illegible]	[illegible]
荷爲替手形	[illegible]	△[illegible]
合計	[illegible]	[illegible]

手許有高

有價證券	[illegible]	[illegible]
預ケ金高	[illegible]	[illegible]
金銀有高	[illegible]	[illegible]

備考外に殖銀本店公共團體貸[illegible]コールローン[illegible]東拓京城支店貸付[illegible]

前は前年同期と比較すれば預金に於ては二千二十七萬二千圓の激減であり貸出に於ては七百七十五萬一千圓の增加である

九月中の手形交換高
增加に轉ず

九月中における京城手形交換高は總計九萬七千百六十九枚でこの金額は四千百七十八萬九千百卅九圓を示したが、これを前月に比較すると、枚數において一萬二百九十三枚、金額において三百廿七萬八千七百圓の何れも增加である。なほ之れを前年同期に比べると、枚數三千五百九十三枚、金額一千百八十九萬二千圓を激減した。內譯左の如し(單位千圓)

	枚數	金高
小切手	[illegible]	[illegible]
送金爲替手形	[illegible]	[illegible]
約束及爲替手形	[illegible]	[illegible]
政府預金小切手	[illegible]	[illegible]
郵便爲替證書	[illegible]	[illegible]
公債々券利札	[illegible]	[illegible]
雜證	[illegible]	[illegible]
合計	[illegible]	[illegible]

◇株式◇
大株短期引跡

大新	四十四円六〇(十錢高)	
鐘新	五十三円五〇(五十錢高)	
日產	十四円三〇(不變)	
東新	八十六円九〇(廿錢安)	

東株短期後場

	引値	高値	安値
東新	七一、[illegible]	[illegible]	六六、〇

◇期米◇
仁川期米本玉表

[illegible]

仁川穀物出入(三日)

	移入	移出
籾(俵)		一四九六
同(叺)		三三一八
玄米(叺)		五三九
白米(叺)		一六〇〇
大豆(叺)		三一五〇
白米(叺)		三七八九
同二斗入(袋)		五五三九
玄米(叺)		三三一五
豆(叺)		三三五〇

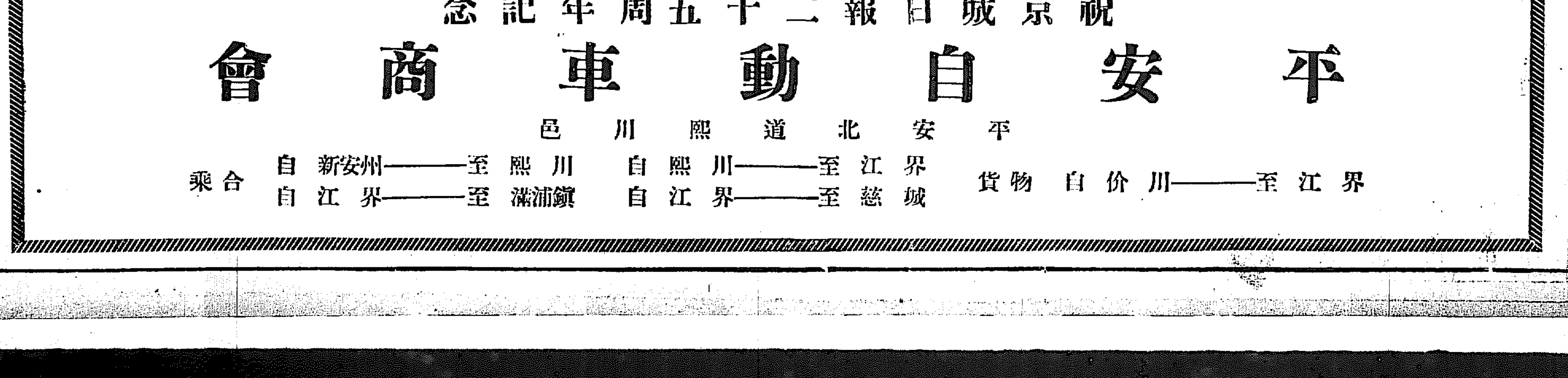

祝京城日報二十五周年記念

平安自動車商會

平安北道熙川邑

貨物　自价川―――至江界

自熙川―――至江界
自江界―――至慈城

自新安州―――至熙川
自江界―――至滿浦鎭
合乘

社說
戒心すべき米價對策

政府當局の發表する所によると本年度産米の第一回收穫豫想は內地六千六百八十六萬石と昨年度の實收高に比較して七百三十萬石を增加し、朝鮮も千九百三十萬石と五百五十九萬石の增收である。これは何れも豫期以上の好成績で、この第一回豫想に加へるに農倉の一期米の約三百萬石を以てするならば、昨年實收高に比し約千三百萬石の增收であるが、同時に今年度の需給狀況は外米輸入を全く度外しても結局六百萬石見當の供給過剩を免れ難い形勢にあるのである。從つて米價は先般來の豐作豫想のためすでに落勢に次ぐに落勢を以てする有樣で、過去十年來の安値に落ち込んでゐたが、今回の豫想以上といふ第一回豫想を見るに及んで更に惡化し、三日の期米市場の如き內地は混亂狀態に陷り東京大阪の兩市場は總解合の成立と共に立會不可能となつた。一方仁川期米市場の方でも三日前場先限は一躍に十三圓臺へ崩れかゝり、後場には十二圓臺に暴落するといふ有樣であつた。しかして期米市場の混亂と共に米價の前途不安の人氣は一層濃厚に動き出した模樣である。

◇

第一回收穫豫想とその米價におよぼした直接の影響は大體以上の如くであるが、これがため先般來政府當局者並に民間當事者の間に頻りに講究されつゝあつた米價對策なるものが、益々難しく論議され出した。同時に、一部の間ではかくの如き際の米價對策としては一種の非常手段を講じるのも又止むを得ぬのだ、といふ意向さへ動き出し、非經濟的にしても不合理な手段でも、これを取らふてはならぬといふやうな口吻さへ漏らす向が現はれて來た。併し、われ等の見て一言以て相戒める必要があるのはこの時だと思ふのである。

即ち、目下計畫が進捗中である農倉並に國庫の兩倉計畫は恒久的米價對策と稱すべきもので、止むを得ないと思はれる程その計畫は合理性を持つてゐるが、他の鮮や外米に對する輸入禁止乃至制限問題を初め、米買上金の增額及び水利組合貸付金に對する金利、或は水利組合稅や賦課の年賦償還に對する猶豫等の對策は、それを余りに強調し或は強調し過ぎると禍根を將來に持ち越し長くその影響に惱まされるおそれが多い。殊に鮮米輸入の禁止に就てはすでに本欄でも一度述べて來た通りである。

◇

元來多いものが安く、少いものが高くなるといふ事は經濟の鐵則である。從つて今年度の如き大豐作豫想が目前につきつけられて米價が落潮を辿るのは當然のことゝすべきで、これに對し內地米を外國に輸出するとか或は燒き捨てゝ仕舞ふかせずして、米價の回復を期待するが如きとは非常な無理を敢てする。み米穀法の發動を待つことや、一時の金融によつて急激な市場流出を拒否する方法を採用するとしても、それは根本的對策でないだけに、効果の點も多くを期待出來かねるのである。既にその他の對策に至つては何れも正道とは稱し難く、經濟上の權道の濫用と見るべきものが多い。タトへば所謂の政府に對して金融をするといふ問題の如きもこれを徹底的に採用するならばやがてその販賣の圓出に惱まされるとはないかを氣遣ふのである。これを要するに、目下米價の問題が非常な不安狀態に置かれてゐるとは何人も首肯する所であるが、そうかといふてその對策に手段を選ばずといふが如き態度は飽くまでも相戒め、どこまでも經濟的原則を無視するとなく穩當にしてしかも合理的な方法を採つて欲しい。若し又事變において非常の手段ともいふべき權道を採用しなければならぬ場合であるならば、それは飽く迄も一時的の非常手段であり非常手段なるが故に十分の効果を期待することは出來ないといふことを念頭に置き、思はぬ禍根を將來に殘さぬやう心ける必要がある。殊に、昨今のやうに、人氣の動搖せる際は一層この點に留意して欲しいと思ふのである。

北平の朝鮮同胞
約三百名位=支那人同樣の生活
禁制品の密賣者が多い

北平だけで朝鮮の同胞は三百人位居るであらう。大抵は支那人部落にもぐり込んで、支那人同樣に生活して居るから無論實數は分らない。戶籍に就てはやかましい日本當局も流石に充分目は屆かないやうである。これでも大體の調査によると職業をもつてゐる者は大抵禁制品の密賣買で之が約三分の二、あとは支那の學校で勉強し或は勉強すると稱して國もとから學資を取てゐる靑年と、朝鮮でも日本でも暮しが立たなくて流れてきた者とである。禁制品の密賣はこの頃取締がやかましくなつて昭和三年一月發布の外務省令第八號かで密賣者は懲役三ケ月を課せられる事になつた。これは現行によつて罰するので密賣者と否やとを問はないから情狀により多少の酌量はあるにしても押さへられゝば可なり重い罰にあふ事を覺悟しなければならない。尤も北平では日本官憲は勝手に支那人經營の旅館なり所有の家屋なりに踏込む事は出來ないから、北平で朝鮮人の押さへられる事は滅多にない。押さへられるのは大抵天津で上陸の際か、又は日本租界にうろついて居る時である。

◇

禁制品の中でも阿片は長い煙管に詰めて吸ふが、コカイン、ヘロインは煙草につけて吸入する。卷煙草の尖を一分ばかりほぐして煙草を摘み棄てゝ、代りにコカインなりヘロインなりを詰めて火をつける。そして煙草の煙といつしよに吸ひ込むのである。一種の麻醉作用があつて平生通り動作してゐるつもりでも時間の感覺が極めて鈍く、現在の事のやうでもあれば昨日の事のやうでもあり、そうかと思ふと千年前の事のやうでもある。兎に角一種恍惚の間に在つてそしてその氣持は不愉快ではないやうである。モルヒネは注射する何れも混合物が多くて純粹なのは殆んどない。こういふ禁制品は賣る方でも買ふ方でも符牒するか、正面から藥の名を言つてくるものはよく〳〵の素人の外は滅多にない。先日筆者の知人が或る家で留守番をしてゐたら『白先生は御在宅か』と訪ねてきた支那人がある。『白先生なんといふ人はゐない』と答へると『先達てまで御在宅だつたが今もゐるのだらう自分は怪しい者ではない』といふ。段々聞いてみるとコカインの事を俗に白藥といふ所からこれを隱語にして白先生といつたのだと分つた。先の密賣者が轉宅したのを知らずに買ひにきたわけであつた。

◇

阿片は先達てまで北滿で多量に取引されてゐた輸出の中心地帶であつたのがこの頃はどうしたのか品拂底で近年は、寧ろ輸入地になつてゐる。シベリア沿海州から來るのを通稱東物といつて品のよく、綏遠奥地から張家口を經て來るのを西物、上海方面から來るのを南物といふ。この外南洋から來るのもあるが品が惡い。阿片は價が高くなつた。それに臭がするから隱れて吸ふには都合が惡い。隨つてこの頃は安くて手輕なコカイン全盛である。阿片の密輸は大きな荷物として行はれるがコカインは少量づゝ携帶してくるのが多い。北平の日本郵便局に密輸入者から沒收した杖があるが仕込杖のやうな工合になつてゐて把手をねぢつてあけると中は空になつてゐる。コカインなら粉々一磅半位這入る程のものである。先達ての戰爭で濟南へは天津から大分密輸したといふ事である。

◇

平津地方の朝鮮同胞は兎に角そんな事をしてその日々を暮して行く。民國人と伍して門戶を張つてゐるのは勿論見當らない。平津地方の朝鮮學生の事は改めて書く（一九三〇、九、四）

京城家畜市場成績

京城家畜市場の九月中における業務成績は入場頭數において三千四百八十五頭、この賣買價額三十一萬八千百八十五圓七十錢にして一頭の價額は最高百八十八圓、最低十七圓（子牛）である、なほこの仕向先は肉牛として千八百二十二頭、耕牛として千四百五十六頭、內地向、地向耕牛百四十五頭役牛として六十二頭等である

朝鮮人歸還で失業救濟は出來ぬ
差別撤廢の空氣は漸次消散して行く
【小村拓務次官談】

【東京電話】不景氣の深刻化と共に失業者は漸次增加の兆あり、社會の重大問題化しつゝあるに對し小村拓務次官は語る

失業問題は容易ならぬ重大問題でこのまゝにして置くわけには行かぬ、內地の失業問題を朝鮮人が入り込んで來るから內地勞働者が壓迫されるのである等云つて朝鮮人勞働者の歸還をはかる等愚の骨頂で自分は大反對である、朝鮮人も又同じ日本人である以上これに差別を設ける等以ての外である。或は朝鮮人の渡來によつて內地人が壓迫されるやうなことが全然ないとはいへぬかも知れぬが、それは九牛の一毛にすぎず、これを歸還せしめて失業問題を緩和しやうなど馬鹿氣切つた事である。自分はそんな姑息な事をせず積極的に特別會計においてこれが救濟策を講ずべしとの持論を有してゐるが、濱口總理の耳中談なんかに見るも段々そんな空氣に向いて來るのではないかと思つてゐる

防空の話（二）

右は全國の爲の防空であるが、之に依つて國土の防空が完全といふことが出來ない。こちらが攻めれば敵も防ぐから、敵の飛行根據地を爆擊するとしても、全く飛行の出來ない樣にすることは、一度や二度で出來るものではない。又敵い海上をもぐり込む敵艦を、一つも殘さず發見し爆沈することも困難である。そこでいやでも日本內地に襲擊して來た場合の手當が必要である。併し廣い土地に悉く防空設備を完備し、その網で日本全土を蔽ふことは事實不可能であるから、先づ重立つた所を手當することが必要である。つまり敵にねらはれそうな要所々々をかためねばならぬ。之が即ち都市の防空施設であつて、前記第二の『襲擊して來た敵飛行機を擊ち落すなり追ひ返して我が空に入れない樣にすること』及第三の『襲擊されんとする都市をかくして敵の目をごまかし或は見つかつて攻擊されてもその損害を少くすること』の二項に該當するのである。

二、襲擊して來た飛行機はどうして擊破或は擊退するか。敵の飛行機が京城を目がけて飛んで來るものとする。これが知らぬ間に京城の上空に來てしまつたら後の祭り、何ともしかたがないから、その前にやつつけることを考へねばならぬ。之にはどんな機關が必要であるか。その主なる物は

（一）防空司令部
（二）防空監視哨
（三）防空飛行隊
（四）高射砲隊
（五）照空隊
（六）高射機關銃隊
（七）阻塞氣球隊

等である。

防空司令部は京城附近一帶の防空、や地上の警備等一切の指揮に任ずる處である。

防空監視哨は防空司令部の眼となるものであつて、京城を距る二十五里乃至四十里位の處ね三、四里間隔に配置せられ、敵飛行機を發見するや、電氣通信等最も迅速の方法を以て、これを司令部に報告する任務に服するものである。敵の飛行機の襲來は單にその根據地方向のみに限らず、東西南北何れより來るかわからぬから、監視哨其他の施設は都市の周圍に配置せらるゝものである

防空飛行隊は敵襲來の報を得れば、直にその邀擊用飛行機を上空に飛揚して敵機を攻擊し、高射砲隊、高射機關銃隊は地上より敵機を射擊する任務に服するものである

照空隊は敵の飛行機が夜間襲來する場合を顧慮して備へ付けられたる一種の『サーチ、ライト』である

以上の樣な處置を講じても、なほもぐり込む飛行機がある。そこで敵にねらはれそうな所には阻塞氣球をあげて敵機の來られない樣にする。阻塞氣球といふのは左圖の樣に氣球の網をつくるのであつて、その間隔を三百米位にして置くと飛行機はこの網の間をくぐることが出來ないことになる。併し氣球の高さは二段つなぎにして高さは約四千米（一里）迄は揚ること出來るが、それ以上は困難であるから、市街を防禦するためにその周圍に阻塞氣球を設けても効力がない。蓋し廣い地域の防禦は、目標そのものが大きくなるから、敵機は更に阻塞氣球の上を越して五千米若くは六千米の高さに飛揚して爆彈を落しても確實に命中するからである。

そこで阻塞氣球は五、六千米以上の上空からしては、爆彈を落すも命中が困難であると豫想せらるゝ目標の比較的小なる重要物件即ち水源地、造兵廠、停車場、發電所等局部の防禦に適用されるのである

三、襲擊されんとする都市をどうしてかくすか、又襲擊された場合の損害をどうして少くするか。

來襲する敵飛行機をどうしてやつつけるか、どうして來させないやうにするか、等は軍隊の力でないと出來ない仕事であるが、都市をどうしてかくすか爆彈を落されたらどうしてこれを防ぐかといふ樣な消極的防空手段は兵隊や武器がなくても出來る。寧ろ常設に一般地方住民の自己防衞に關する當然の事である。

A都市の隱蔽（燈火の管制）

夜間やつて來る敵飛行機に對し總體に大都市をかくすといふことは出來ぬが局部においては出來ないのでもない、たとへば貯水池に屋根を造る（芝生まがひの色をぬつた網を張つてごまかす）とか、水道の隧道は成るだけ地中に埋めるとか、大事な建物は附近と同じ色に塗つて區別のつかぬ樣にいはゆる『カモフラージュ』をする等が晝間のごまかし方である

夜間における都市の隱蔽は晝間に比すれば容易である、然らばどうするか。一番の附圖は電燈とか、工場の火焔の光である。海岸や川等の水面のキラ〳〵する反射も都市を暴露する種であるが、これに對しては現在の人智の程度においては殆んど處置がない（併し晴夜ならば二、三千米以上からはわからなくなる）から、これに關する處置は不問に附し火光に關する處置を研究する。

都市の火を消すといふことは一口にいへばわけもないことであるが實行は中々困難である。たとへば急病人が出來て醫者へかけつけるといふ時に突然火が消えて町が眞暗になり、自動車も火を消して走らねばならぬとしたら、あぶなくて動けなくなる。鐵工場が電氣の動力で動いて居る、電氣がとまれば、どろ〳〵に溶けて居た鐵は爐の中で固まつてしまふといふ事になる。盛場では泥棒が今とばかりに稼ぎまはるだらう。

金剛山
前田寛 （203）

探勝路詳細
其五 中金剛探勝路（五）

昔、タングステン泥棒との山中の活劇はこゝらであつたらう。兎角今まで絕對神秘境であつた上八潭のこの深谷は、千古の謎に包まれてゐるのだ。そして、こゝがあの玉流洞や衆香臺（九龍淵）を持つ深谷と、直立二百尺の岩壁で境隊せられたあの上八潭上からみ下す神秘境であらうとは、思はれぬやうな氣分のするところで、綠樹の密林や四邊溪上に映さすところ、內地式の橋さへあつて、むしろ宮島殿後の山や神戶布引瀧の附近を思はせるやうな、氣分さへする位。たゞ四邊斷崖が背後に高く聳えてゐるばかり。それは併し、何とかいふ橋を渡つて溪の右手に移る頃、今こそ直に九龍淵かと思つてゐる矢先『あの巖をこすのです』といふ案內人の言葉は、如何なる探勝者をもがつかりさせるのである。もう下りばかりと思つてゐるのだから、まこと揺さす先に、數百尺の岩壁あり、一帶に落葉樹林に蔽はれ、物すごい風景は一つもないが、何しろ、やつとの思ひで、最高點から下つて、一息ついたばかりとて『こりやたまらぬ。こゝらで一休みせねば』といふ者も出て來る。こゝより暫くの登りは總ならずして、可成り苦しい事を覺悟せねばならぬ。上から下りて來る人も見ゆるところ、正にこゝは內地式風景であつて、漸く溪川に下りてゐる身を再び峠間に運んで、いよ〳〵こゝが頂上で、これから下りになるといふところに金剛第一關の天仙臺の奇險のおはこをこゝに築つて、どえらい大隧道の洞門が下りに向つて垂直に開いてゐて、一寸見たのでは、この中を下りて再び明るいこの世へ出るとも思はれぬ。隧道中は、漸く人間一人だけ下りられるだけの穴が、右より左に、上より下へ廻り曲つて通じてゐて、正に天下の一大奇觀。一思案した上で、案內人に敎へられ導かれて、險難の極を備へた暗黑隧道を、左に足をかけ、右に手をつかまり、用心に用心して、よいしよ〳〵で、上から下に、曲りくねつて、拔けるのだ。この長さ正に數十步、漸く目先が明るくなつた時、岩門の下に出づれば、そこには、直下三四十尺の巖壁が『これでもか』といはんばかりに、祈り立つて再び我等の膽つ玉を冷さうと待ちかまへてゐる。やむなく復、一思案の頭で、正に踏んだり蹴つたりの發目を見せられて、大抵の強情者もギャフンといはされる。併し、こゝは恐ろしいといふ氣持がするだけで、何のこれしきと思ひさへすれば、氣分の問題で物理學的の危險はない。…といふのは、實に見事なペンキの色も突々しく新らしい鐵の梯子が、しつかりかけてあるからだ。それは丁度壁突にとつつけてあるあの梯子そのまゝであつて、僅に垂直から開放せられてゐるのみ。こゝを下りる前には、邪魔になつてこゝる心配のないものは下にみんななげておいておかれるとよろしい。但し、よく下を見てからでないと、上つてくる人とか又は下で思案中の人の頭にでも御見舞ひすることになると、事面倒であるから、用心第一の事。この險門を毘沙門といふ。久米越の名の偶然さといひ乍ら、毘沙門天を思はする毘沙門の名との對照さへ面白く、兎角、落ちついたいゝ名がつけられたものだ。但し此處に一言しておくが、この險門の突破に自信のない人の爲には、門柵を迂廻りして、穴をくゞらずに、越ねられる道も開鑿してある。これは、山中到るところにあるもので丸太に足がかりを刻んだもので、あつて、これが斜にあちこち岩上をわたしてあるのだ。注意して置かぬと、この方も中々樂でないのだ。これも十分步足の張胸々作を活潑せしめる必要がある。毘沙門の險を脫險すれば、いよ〳〵それであと十二町の九折節で、九龍淵に出るのである。こゝ迄で、先づ內外の具區即峽谷に及第した事となり、前記門深谷の探勝と共に、先々金剛山の及第者として、金剛を語る資格を認めてよろしい。然し卒業生として殆んど金剛を見つくしたと稱するには、せめて十六深谷中、前述の外である千佛洞、鉢石洞、盤開洞、迦葉洞、曉雲洞、萬瀑洞、九成洞の七深谷と海金剛とを見てからでないと恐い箴口にされない。

余も又金剛山を殆んど見つくしたといへぬ一人であるのだ。既に前記七深谷と海金剛とを語り得るのみであるから。

訂正 『金剛山』記事中探勝路詳細「其四萬瀑八潭谷（九）」とあるは「其五中金剛見滝頭（一）」の誤植、從つて本項は其の續きに付訂正す

商業學校長會
議に諮問事項

既報朝鮮商業學校長會議並に法制經濟科主任打合會は本月廿二、三四の三日間元山商業學校において開催されるが、商業學校長二十五名學科主任二十余名の出席を見ることゝなり、本府からは武部學務局長、視學官の臨席あるほか高商よりも塔佐校長並に敎授數名出席することゝなり更に商工課よりも時節柄實業敎育を重視し、牧山技師の出席方を依賴中である。なほ總督府でも特に實業敎育に力瘤を入れてゐる折柄とてこの會議を重要し左の諮問案を出すこととなつた

一、現下の世相に鑑み商業學校において生徒の就職上特に留意すべき事項

京城府扱ひの水害義捐金
一萬圓に達す
全部を締切る

全鮮水害義捐金京城府扱分總額は一萬圓を下ること僅に二圓の九千九百九十八圓の好成績を示し、第二十回送金を最後とし今回その全部を締切終了した

鄕土片々

◇友愛どろ棒 大阪住吉桑津町の途上で警官に捕つた朝鮮全南れ生の文潤麟・李太平の男女二人の夫婦でも何でもない他人同志が、友愛結婚の代りに友愛窃盜を結び女は見張役、男は窃盜してぬすんだ額一萬圓に上る。

◇學鼠ばやり 東京上野の帝展に六十名の女看守雇入のことから學鼠が起らうとしてゐる。

◇二卵座の鷄 埼玉縣下志木町の松崎龍雄で一日にしかも三回時間位の短時間に二個丸卵を產むといふスピード時代に適はしい鷄出現。

◇一萬圓の茸 桐生市の草月大會に出た萬年タケ（大靈芝）は直徑二尺八寸、周圍七尺三寸、恐らく日本一のキノコだといはれてゐるが、この賣價は安くなかれ金一萬圓であると。

◇工場の抹消 大阪府工場課では今度全國はじめての試みとして『二度續けて火事を起した場合は工場登錄を取消す』といふキツイ制度を定めた。

巡査懲罰令改正
時代に順應する樣にと
安達內相の意向

【東京電話】安達內相は一般行政官の身分保障に關し休職委員會を設置する意向であるが、これに關聯して從來警視總監乃至府縣部長の決斷によりて行はれた巡査の懲戒乃至免官する機關としてこの際各府縣に巡査懲罰委員會を組織してその弊害を防ぎ、そのために明治九年制定せられた巡査懲罰令を改正することに方針を決定した。右巡査懲罰令は懲戒條より成り減俸の代りに罰金制度を設けられてあるなど時代にそぐはぬも右改正と共に巡査懲罰委員會を新たに條項中に加へると

警官賞與規程
一部改正さる

十月三日附總督府令第八十六號を以て朝鮮警察官賞與規程中左の如く改正され同日實施することとなつた

▲第一條第一號を左の如く改む

一、犯罪人の逮捕又は犯罪の搜査

▲第一條第一號の次に左の二號を加ふ

一ノ二、重要犯罪の防止

一ノ三、不穩の行動又は陰謀の察知

江原道 平康郡廳

京畿道漣川 松浦製絲場

京畿道 漣川郡廳 職員一同

咸鏡南道文川郵便所 伊藤德藏

咸鏡南道 文川警察署 職員一同

咸鏡南道 高原郡廳 職員一同

咸鏡南道 高原警察署 職員一同

元山府海岸通
朝鮮郵船株式會社
元山支店
電話一三四・一〇二番

元山府海岸通
朝鮮運輸株式會社
元山支店
電話二四・二一八・一〇〇六・四七番

國際運輸株式會社
元山支店
電話二四番

元山府春日町
元山水產株式會社
電話四三二・二六六・四〇九番

元山府陽地洞
元山水力電氣
株式會社
電話四三三・六一四番

元山府海岸通
國際通運株式會社
元山支店
電話三〇・二〇四・四六三・二三・二三八・五三五・一五〇・三六三・六二六番

元山府海岸通
元山倉庫株式會社
電話九一一・一三五番

元山府本町二丁目
朝鮮煙草元賣捌株式會社
元山支店
電話四三五番

元山商業會議所

元山土曜會
朝鮮銀行元山支店
朝鮮殖產銀行元山支店
東洋拓殖株式會社元山支店
株式會社十八銀行元山支店
朝鮮商業銀行元山支店
株式會社韓一銀行元山支店

世界の寶庫　咸北の水産（六）
—見たまゝ聞いたまゝ—
松本於菟男

水産試驗場で大いに啼き叫び否へられて魚族の標本、試驗設備を見せて貰つて大いに賢くなつた僕ら一行はそれから農抑港見學に移る。木村府尹、海商試驗所長、林田組長などに導かれてまづ訪ふの合同油脂會社の工場をみる、工場は生憎の天候のため鰯が不漁でけふは休業、鰮く油脂を造の實況を見られなかつたのは殘念であつたが、詳細説明さして貰つて魚油製造の順序は大體のみ込めた。だが何しろ強り一粁やにつ凄い魚油がへばりついて異様の臭氣を發散させるのには辟易した、僕には少なくとも苦手な臭ひだつた、しかし流石に地元の人はこの臭ひに親みがあると見えて平氣でゐたのには感心した。

× ×

合同油脂の前面はすぐ海、清津北港で將來漁港専門に仕立てられる港である、漁船もぽつ／＼歸つてゐる、鰯が大山のやうに積まれてゐる、積り立ての鰯は京城で見られぬい色とうまさうな色をしてゐる、それから清津の中央部に突き出てゐる森林半島の砲台趾に登り清津港を眺望する、六百萬圓の巨費を投じ築港完成に急ぐ大清津港は今六百圓の大防波堤も半分どころまで築いてゐる、盛んな姿だ、計畫によれば府尹の説明を聞くに、近くこの防波堤内に二本の岸壁を築いて四千噸級二隻、三千噸級四隻を横付へ得る繋船岸壁とするさうだ、現在豫算總額四千萬圓の清津はかくして將來への大飛躍を期してゐる、南に輸城平野が横たはり輸城川が不規則に海に注いでゐる、この河係は改修して更に南に押しやる計畫にもなつてゐる、さうだが、兎もあれ大清津は余裕綽々だ、咸北の水産は勿論のこと林産、鑛産、さては間島の農産を一口に呑吐せんずとの意氣が燃えてゐる、間島の吉會線道に對する熱烈なる期待もかはれる、泉地開設の希望もある、果地朱乙温泉を中心とする理想的一大遊覧地を建設し内地觀光客を迎へようといふ意見も聞かされ、魚類の溢るごとき殺らつたる清津人士の意氣に、僕らはいさゝか呑まれ氣味ではあつた

× ×

山を降つて山下の林兼商店の清津工場を見る、この工場は魚油と魚の冷藏庫を兼業する堂々たる工場である、數千本の鰯が機械冷藏により保存される狀況を見た鰮油と鰮肥料が同時に完成される絞搾機と乾燥機械の運轉も目醒しい機械の力に今更ながら驚く。この鰯の乾燥場頭には相變らず魚油と鰯肥料が大積してゐる、野積みが多いのは倉庫の不足を示してはゐるが、同時に魚油や肥料の悲運な姿が如實に横たはつてゐるやうで一寸暗い氣持もした。

× ×

沖合には例の問題の蟹工船笠戸丸六千噸の巨體を横たへてゐる。僕らは勿論この工船見學をけふの日程に入れて來た、しかし風强く波荒くてタラツプも下りてない、サンパンによつても近づけさうもないので翌日に廻す、又けふは折よく咸北に巡航してゐる本府警備船朝風丸が特に神台に迎へ出て僕ら一行を神台に迎れ歸漁から歸つて見せて呉れるとになつてゐる漁況もがやはりの荒天のため何處かへ避難してゐるのだらう、このプログラムも取止めになつた、笠戸丸は日本最大の蟹工船がこの大阪から北鮮漁場に進出して來た、何しろ漁獲から製品完成まで全部船の中でデッチ上げようといふので、小舟・網・機械すべて完備してゐる、これが北鮮に現はれた時は漁業者といはず水産關係業者といはず漁貿の神に黒船が現はれた以上に恐怖したといふ話である。漁場は荒され鰯は持つてゆかれる、これでは北鮮漁業は上つたりだといふわけで、漁業組合あたりには殊に喧嘩がやつて來て、何とか追つ拂つて助けて呉れと哀願したものだ、しかし識者は笠戸丸の威力にはあまり恐れなかつたらしく、反對者を傍觀して大いに勇氣づけたといふ。だが初めのうちは漁民は先入主的恐怖感からなかく納得せず、組合の無誠意をなじつたものだと森清旅網組合理事は笑話をしてゐた、ところが識者の豫言ははづれず、大笠戸丸も稼業あまり順調ならず、魚獲の上にも香しい成績を示さず、しばく故障をおこしてしばしば函館邊りへ歸つて來るので、當業者は初めてほつと一息ついたといふ。笠戸丸には氣の毒だが咸北當業者のためにはまあこれで一安心であらう。

開城の府制施行奉告祭

京畿道
開城府の開廳式
二日新府廳樓上で盛大に擧行さる

開城府開廳式は二日正午から新府廳樓上において開かれた京畿道から渡邊知事代理矢島内務部長、佃開城郡守、永田開城署長、伊藤開城府局出張所長をはじめ官民多數列席まづ金新府尹より一場の式辭を述べ、次で矢島道内務部長より渡邊知事の告辭代讀あり同十二時半盛大裡に祝意すべき式を閉じた式後府廳庭に設けた祝宴に移り府尹の發聲で陛下の萬歲を三唱し終つて開城府萬歲を唱和、同一時宴を閉じたが金府尹以下參列官民は同二時開城神社に參拜、開城府開廳式奉告祭を執行し二時半散會した、渡邊知事告辭、金新府尹の開廳式の辭は左の如し（開城）

告辭

茲に開城府制施行の府令公布せらるゝや設備之が準備に努め今や諸制完く整ひ府尹以下職員の任命あり茲に開廳式を擧行するに至りたるは本官の欣幸とする所なり

開城の地は古より著名の都邑にして戸口稠密商業殷賑を以て鳴らる商制施行の際に於ても指定面として普通面と異なる施設經營をなしその發展開發に付ても特別なる地位を有せしめられたり爾來この地における重度の向上地方各般の施設の發達は公共的測策の進歩と伴ひ永く面として存在するに適當ならずと認められ今回新に府を設置せられ地方自治團體として充分その機能を發揮せしめ以て住民の福利を增進するに適切必要なる諸般の施設經營を爲すを得るに至らしめられたるは寔に慶賀に堪へざる所なり顧ふに地方行政進歩は法令制度の形式の改善に非ずして寧ろその制度を活用し自治的行政の實績を擧ぐるにあり而して制度の活用は一に官民協力都市實力の充實と公共心の向上とに努むるを以て急務と爲す府制實施の後においては産業、教育、土木、衛生、社會施設等各般の事業經營せらるべきものあるべしと雖も府行政の衝に當る諸子は施設擴充と財政整理の調節とに留意し當初より急激なる財政の膨脹を避け以て堅實なる府勢の進展に努められむことを望む一言以て告辭となす

昭和五年十月二日
京畿道知事　渡邊忍

開廳式の辭

開城市民多年の宿望を達し茲に府制を施行せられ本日を以て開廳の式を擧ぐるに至りましたことは洵に御同慶に堪へない所でありまます不肖乏しきを初代府尹に承て此の式を擧ぐるに至りましたことは私の最も光榮とする所でありまます

惟ふに府制の施行は此の制度を活用に依り行政を振興し府の發展を圖ると共に府民の幸福を增進せしめんとするに在ることは論を要せぬ所であります私共は職員一同と共にこの趣旨を體し熱誠職に盡し多少にてもその實績を擧げんことを期しといふ觀所でありまます顧みますれば浅才微力の私共が果してこの重任に堪へ得るや否や衷心危惧を感ずる所でありまます併しながら上司の特別なる御指導と官民各位の深甚なる御協力を得まして使命の萬一を果し以て幾分にても制度の施行に酬ひたいと存ずるのでありますり

本日列席の各位どうか將來充分なる御同情と御援助とを賜はらんことを切に御願する次第でありまず

本日擧式に當りまして特に道知事閣下代理の御來臨を辱ふし且官民有志各位の御臨席を得ましたとは私共の最も光榮とする所であり又深く感謝の意を表する次第であります簡單ながらこれを以て開廳の御挨拶と致します

昭和五年十月二日
朝鮮總督府々尹　金東奈

九月中の近海漁況

九月中における仁川近海を中心とする漁況を見るに從事漁船數約三百隻、仁川水産會社における水揚高は一萬八千百廿貫、二萬二百六十八圓である、アジ漁は昨年に比し非常なる好漁であつたが仁川に氷不足を生じたため大連、群山鎭南浦その他に運搬されたものが多かつた、主なるもの左の如し（仁川）

▲ニベ五六八〇圓、アワビ二、七九三圓スヽキ三、七二四圓、アジ一、七五〇圓、イワシ二一〇〇圓

楊平から
森川生

▲楊平公立普通學校では校長照崎鐵太郎氏就任以來熱心と誠意にて總ての事新を行ひ父兄の信望を得てゐるが運動場がせまいので父兄の寄附により同校南側に四十二坪の地を租し高さ四尺五寸余を埋立て竣工するに至つた

▲同校では運動場落成祝賀をかね秋季運動會を來る五日午前八時半から擧行することになつたので擧甲をあげての準備を行ひつつあり盛會を極めるであらう、因みに本社よりはメダル、手拭の寄贈があつた

▲楽子　一日午後十一時頃仁川桃山町一四金福興方に『年五歳』

對抗演習參加部隊
七八兩日仁川へ

八日から十一日まで擧行される旅團對抗演習に參加する步兵七十八、七九の兩聯隊兵士二千余名は七日午前十一時頃來仁七、八兩日府内に宿泊することになり仁川府及仁川署兵事係では大多忙を極めてゐたがこの程漸く宿舍割當てを完了した（仁川）

六月十七日生れ」と記した紙面を衣服につけた朝鮮人女兒が遺入つてゐるのを發見、同家で保護してゐるが金は夫婦と母の三人暮しを知つて棄て子したものらしい（仁川）

慶尚南道
不正米無罪となる
所謂臺灣米の混入事件
證據不十分として

全部的に米穀業者の興味を惹いた釜山より元山送りの慶南二等米に臺灣米混入問題はその後院農の如く釜山署にて徹底的に事實の取調べに着手しさきに現物を各方面に送附して鑑定を乞ひ科學的に混入混入の實證を得ると努力したが不正米としての證據を得るに至らず遂に一昨日證據不十分として二日釜山署より釜山地方法院檢事局へ送附された、右に對し釜山の組合側では近く組合會を開催し同問題に對する態度を決定し當業者の信用について善後處置をとるはずであう（釜山）

凛信學校臨時休校

馬山私立凛信學校生徒七十名は朝鮮語および漢文の習得教師の罷目變更を希望し學校經營の首腦部へ要求書を提出し双方對峙して紛糾しつゝあつたが去る二十八日から學校側にて問題の解決を得るまで臨時休校を斷行し主謀學生十名を退學處分とし學生側の反省を促す尊重る面倒な問題となつて來たが近々中に解決を告げる筈である（釜山）

馬邱間の洛東江架橋
期成會組織さる
南旨で第一聲を擧ぐ

本道中央を貫流する洛東江はその支流南江と共に依然として奥地資源地帶との經濟關係を分斷して産業の發達を阻害すること夥しく、殊に南江には晋州に嶽入的一橋、宜寧南岩に一鉛橋の架設を見たが洛東江本流における大邱統營線の樞要地點たる昌寧郡と咸安郡とを接續する場所には未だ橋梁の架設を見ない、抑も本架橋は天與の良港馬山と、物資の豐富な大邱昌寧地方一帶の沃野とを縱斷する中部慶南の幹線であつて、これが連絡は實に本道産業の發展上重大なる使命を有するものであり本橋梁の利用價値はその貨客交通量において實に偉大の數字を現はすものである、然るに本道における交通政策の一端を窺へば或は釜山港を中心として總てが計劃せられて居る樣で、施設が何だか小規模で余りに分散的であるやの感もある、或は統營數島間の隘道或は釜山牧の島間の橋梁問題の如きこれは僅に一地方局部の經濟交通を支配する丈の小問題で、これを本道全般の交通政策上より達觀しその經濟的價値若く觀察したならば、洛東江の架設に比すべくもない、いはんや釜牧間橋梁に數百萬圓を投ぜらるゝ如く悶くが洛東江のそれは僅に四十萬圓内外でその

利用價値は

前者の數十倍に値し下本施設は慶南文化の向上と奥地資源の開發とを意味し、一面商運に天惠的利便を有する馬山港をして釜山の補助港とはたまたは交慶南の中部に位置する重要なる移出入港として活動を充分ならしめ、以て地方産業開發の一助ともしなければならぬ。本工事の着手は前年來の旱害と現今深刻なる不況に直面し失業救濟の一助ともなるべく一擧兩得の事業であるといふので馬山商工會が卒となり昌寧郡南旨方面を中心として咸北、宜寧、昌昌、陝川等の一般が相呼應して同架橋期成の促進を高唱し一日始政の記念日をトし折柄の秋雨を冒いて馬山より西工會議所議員浩松泰、米田八百三、市議民之助、五十嵐理事およひ藤口釜日支局長等が南旨に赴き

昌寧、陝川、宜寧、咸北等より來會せる有志および和同慶南水利組合長、川合理事等二十數名午後一時より南多量館に會し馬邱間洛東江架橋期成會を組織した、會長に慶南水利組合長盧氏馬山より一名（未定）理事に五十嵐商船、川合主一、河村仲太郎の三氏を嘱囑し顧問に關係地方郡守道評議員數名および評議員二十五名を選け左の決議をなし第一聲を擧げた

決議

馬山大邱間の道路は慶南中央の沃野を貫通する幹線なるに拘らず洛東江に橋梁なきは産業を延關とする交通政策上大なる缺陷と認む、茲にこれが架橋の運進を促進すべく本會を組織し以て目的の達成に邁進せむとす

その實行方法として決議を總督知事關係官廳に致し更に紹介書を認め委員を選定し本道部に本府に至り陳情する筈でその目的の貫徹には必死の努力をなし場合によりては物質的犧牲も拂ふべく申合せ非常の緊張裡に氣勢を揚げ午後五時散會した（馬山）

開闢以來の大豊作
第一回米作收穫豫想

釣報落しに米價の下落が強用されてゐる折柄二日慶南では第一回の水稻稻の收穫豫想を左の如く發表した、作付反別十七萬四千七百二十三町五反に對し豫想高二百三十萬石三百六十七石であつて前年實收高百三十萬一千三百五十三石に比すれば實に七割七分の驚くべき增加である昨稻においては四千十一町二反歩の作付面積にて二萬八千六百四十石の收穫豫想、前年の一萬三千四十四石に比して九十一萬二千五百石の增收となる、昨年の如き旱害のため大打撃を蒙つた場合は兎も角として平年作二百五萬石と比較するもなほ二十五萬石の增收と多するもなほ二十五萬石の增收となり慶南はじまつて以來空前の豊作を見込まれるに至つた、これは本年挿秧期に入つてより以來多少の洪水被害があつたが全般的に外ならず當然枯死するはずの山間部地方に至つて潤澤な水に惠まれて水稻の成育が十分であつたことに起因するのであるしかし専門家の一部においては本年の稻作は空前の上成績をみせたが收穫の九月上旬より氣温が低に下降して早稻の氣味があり肥込み不足にて結實に十分ならざる模樣であるから單に收穫の成行をのみもつては樂觀出來ないといふ人もある　因みに道内各府郡に於ける水稻收穫豫想高と前年との割合左の如くである（釜山）

府郡名	（豫想高）石	（昨年比率）割
釜山	四、〇六九	三〇、五三
馬山	四、一四一	一四、三六
晋州郡	一四九、七五四	九、五六
宜寧	七六、三四九	三、八九
咸安	八五、三五五	九、二二
昌寧	一二六、五七五	九、五三
密陽	一五五、五五〇	七、五五
梁山	六九、五五四	三五、七
蔚山	一三七、二〇〇	七、四
東萊	一三七、九二七	八、六六
金海	一四一、〇五五	八、四
昌原	二二二、三三三	一七、〇
統營	[illegible]	[illegible]
固城	一三〇、一三六	四、五六
泗川	九四、三三四	一一、九四
南海	六一、一五四	一〇、二六
河東	一〇五、一五〇	二五、〇
山清	八六、六五六	四、六一
咸陽	八六、八九九	六、五六
居昌	一〇四、八〇〇	三、三六
陜川	一三六、〇〇〇	七、七
計	[illegible]	[illegible]

追加豫算審議

釜山府では三日午後一時から府協議會を開き昭和五年度府營病院費および水道費に關する追加豫算について審議した（釜山）

忠清南道
秋の行樂　京城へ
十七日神嘗祭を
卜し汽車貸切

大田旅行倶樂部では旅行シーズンを機とし鐵道局大田運輸事務所後援の下に來る十七日神嘗祭の吉辰をトして京城見學團を組織し京城訪問の事に決し京釜線始興大田間

本社見學　大田公立高等普通學校生徒二十二名は大江寛雄氏に引率され三日午前十時本社を見學した（寫眞は本社見學の一行）

機關車試乘
十六日から三日間

鐵道局大田運輸事務所では鐵道の事故防止の一助ともなるべく來る十六、七、八の三日間管内各線において各驛所在郡守、警察署長、司法主任、同駐在所主任、面長、小學校普通學校長等多數を招待して十六日湖南線（木浦光州間）十七日京釜線（京城大田間、群山線全北部線）十八日湖南線（裡里大田間、群山線金北部線）にて試乘列車を運轉し機關車便乘のもとに線路通行その他の事故の實際を詳細に見學なさしめる筈である（大田）

手藝品展覽會

大田高等女學校では十日生徒の裁縫手藝品展覽會を催しバザーを開催する毛糸編物をはじめエプロン造花、草履、玩具類等二千點に達するが何れも即賣する筈（大田）

僞五十錢銀貨發見

大田本町一丁目茶商金永用方では三十日賣上金の中から五十錢の僞造銀貨一個を發見、大田署に届出でたので取調べ中なるが一見實物と大差ないが色が稍る鉛色して居る（大田）

忠清北道
武道大會
十七日擧行

忠北警察部では來る十七日午前九時から警察部員竝に中等學校生徒をまじへて柔劍道の武道大會を開催し各署優勝旗の爭奪戰を定め龍虎相鬭ふ勝の壯觀を呈するとであらう、當日の呼び物は各署警察の優勝旗（清州）

俵米品評會

忠北穀物商組合聯合會では來る十一日十二日の兩日間にわたり午前九時から午後四時まで淸州若松町の慶を利用し多數の俵米の見本市を開催し大會列席者の觀覽に供する（清州）

釀造品評會

忠北道財務課では穀物大會を機とし二十日から二十二日まで三日間釀造品評會を開催する筈で目下準備中である、會場は穀物大會場を以てこれにあて道内醸に出品道日本酒朝鮮酒其他に越子三百點を陳列し醸造に供する筈である、審査は總督府酒水技師を審査長とし京畿道の佐伯技手忠南の山田技手忠北道の森田技手審査員として當る優良品には手擬鏡鏡、一二等には賞牌、賞狀ほか賞品として交付する筈である（清州）

消防支部發會式
十六日擧行

忠北道消防協會支部發會式は十六日午前九時から穀物大會々場において開催、各郡支部より約五百名參集、發會式に次で功勞者の表彰式あり終つて無心川河畔において實地演習を行ふ豫定（清州）

赤十字愛婦の總會

本道では穀物大會を機とし赤十字社、愛國婦人會總會を十四日午前十時から穀物大會場において開（以下不明）

江原道
穀物大會中
朝鐵二割引

朝鮮鐵道株式會社では穀物大會參會者の便宜を圖り五日から十一月二十二日までの間忠北線全線（但し清州驛を除く）から淸州往復切符に限り乘車賃を二割引する（清州）

神宮競技出場選手決定

朝鮮神宮競技大會江原道豫選は豫定の如く去る二十七、八日の兩日間、春川高普グラウンドで行はれたが、選選手は略左記の如く定められた（春川）

▲庭球金周完▲二百米李潤山▲四百米久保庭龍二▲千五百米李興烈▲五千米李興烈▲一萬米李光俊▲走高跳金周完、同棒高跳金周完の外に李春植▲走巾跳金周完の外に李春得、申玉救、金龍興、▲テニス金元錫（高普）安宗濟（高普）外二組は未定

五圓の强盜
食器を盜んで捕ける

本籍を京畿道坡州郡積城面雀山里に置き住所不定の鄭元成（二）は去る三月頃鐵原郡於雲面へ來て勞働稼きしてゐたが間もなく失業した後、去月十日午後十一時頃平康郡縣内面上元里に至り同里褚長元方へ侵入同人の妻に『金を出さねば殺す』と脅迫の上金五圓を掠奪して逃走したが同月二十四日再び金

支那人勞働者狀況

八月末日現在、江原道内における支人勞働者の使役狀況を見れば左の如くである（春川）

	土工	木工	石工	トロ押	計
淮陽郡合水利組合工事	三四	—	—	—	三四人
道路工事第五區海岸線	三三	—	一	一四〇	一七三
工事の一（同上第五區）	五一	—	一	一八	七〇
二	[illegible]				
計	一八	〇	二	一六〇	二〇三

温井里から
一記者

▲外金剛の紅葉まさに見頃となり探勝客ひきもきらず、江原道の校長會議も廿七日終了、一行は各自思派の金剛を探賞して歸任した

▲廿九日は鐵道局工務課長探勝團氏長安寺より内金剛越ゑをなし來温したるにより温井里官民有志は鐵道局工務課長、校長會議のため溫泉中の伊達内務部長の兩氏を主賓として料亭松浦において歡迎會を催し盛會を極めたが席上温井里の緊急問題なる市場改正、温泉の設備電燈、公會堂等につき縷々陳情するところあり兩氏も地元民の誠意を諒した樣であつた

▲鐵道局温井里ホテル主任として朝鮮ホテルより來任した東總長男氏は温泉病院館の人として好評を博し平和郷としての温井里にふさはしい人物を與へられたと期待の焦點になつてゐる

慶尚北道
豊年滿作で齋藤總督大持て
唐堯の世に逢へりと擊壤歌を作つて謳歌

ことしは未曾有の豊作で二年續きの不作を一時に取り返したと喜んでゐる慶北地方では米價安も物ともせず農民は腹を叩いて喜んでゐる、殊に東海岸方面の盈德郡では齋藤實總督が再任したので稔り豊かに豊作となり林知事が來たので盈水郡が豊作であつたといふので儒林の手で左の如き擊壤歌を作つて各方面に配付し郡内至るところ現總督の再任の徳を頌へつゝある

擊壤歌　幷序

昔唐堯の時康衢老人鼓を撃ちて歌ひしことありき、今我が朝鮮總督初任の時に在りては時和し歳豐かにして民心之を仰ぎ戴いて已むところ無かりしが解任致年にして民に飢色ありき、今者再任始めて両無の大豊に逢へり知らず、是天が民を祐て給はず總督をして愛民善政せしめたるにあらずや、又林知事をして補政長民せしめなるにあらずや又郡守をして征政牧民せしめたるにあらずや何ぞ以て此に至りしぞ

於是聖上に於かせられては酒任を簡擇し用で、外地を鎭めしめ給ひ又師内務令の御下賜ありて治く水道に被らしめ給ふ、所かる賤世に在りて民は日に消り而して自ら知らず欣々として家に在ては腹を鼓ちて々として野に出ては歡ひ歌に曰く

於聖上にておかせられては要を下民に降し起居低黄蔵稚も新に與らしめ給へり

於聖明にておかせら種ては能く己を得ひ使を得て死に得せる衆布之

擊壤歌
盈德　李　晩　明

我等の農夫ともよ、君が歡を聞け、唐堯大地和睦して、康衢の月明かに、含哺鼓腹老人ども帝力知らずは何ことぞ、碩鼠の一國が、千秋絶明となりにけり、我等の齋藤總督は、階下の拇旨を奉戴し、此の日此の地に臨まれし、時は太平歳豐が、錢疆々和因り、民心悉く和な面々村々民かれかひ、我等の總督歸らぬよう、解任陽東その時は人々泣いて溯れり、今再任を見る日には、與情鳴漢喉なし、和氣洋々野に溢ちて、琴瑟相楽盛り出で、妹つき水　悉く老ども、散弱に溺ちて農事を語野々に甦れる大農事は、孰れに傾りて斯くあるぞ、朝居議官もふなかれ、發腹鞍坪楽しけれ我等の愛する總督の、愛民善政この上なし、是大之を助けたまひ、民は裕かに目出たしや、林知事には輔政して、政民耕相ありがたし、郡守還長民牧て、宣安塔いとたのし、我等の愛する總督よ、仁政惠政施され、深山荒峽はてまでも、匹夫俗婦等

異動

慶尚北道では二日付で左の通り府郡廳務主任級の異動を發表したが一般官級は國勢調査の關係もあり中旬ごろになるであらう（大邱）

任道囑託　地方課勤務　理事（軍威）村上村松
任道囑託、慶州郡勤務　漆谷郡庶務主任　西　嘉一
任星州郡庶務主任　星州庶務主任　福島　悠一
命漆谷郡庶務主任　郡囑（軍威）永　岩　資　治
命星州郡庶務主任　小田芳二郎
任郡囑、軍威郡在勤

献穀田修拔式
八日午前十時現場で

御指定の光榮に浴した新嘗祭供御用獻上米作の獻穀田は神明の加護により申分なき生育を遂げ刈入期に入り宜しく日の作業も滞りなく終つて献びに堪へぬ將來の大成につき一層の御指導御援助が願ひ度いので來る八日午前十時半から慶山郡押梁面旭洞の獻穀田で修拔式を行ひ同日午後二時慶北道廳に預納の手續きを終へ翌九日正午發列車で耕作者森崎和佐氏をはじめ清田慶務課長、慶山郡守等が捧持

素晴しい出來榮え
平年作に比し三割增收

九月二十日現在慶北の米作況は各郡共雨量分配良好で局部的に多少の被害を見たが大體に影響なく總作付反別十九萬二千九百三十町六反部收穫豫想高二百六十四萬七千六百五十九石で前年實收に比し九割二分平年作に比して二割九分の增收である然して大正十一年の本道最高記錄たる實收二百三十三萬九千二百三十三石に比してもなほ一分二厘の增收である各郡別に見ると次の通りである（大邱）

府郡名	作付反別	收穫豫想高
大邱	一、〇七〇	三、八四三
達城	一二、七九四	一六六、九六八
軍威	四、三三三、六	六八、一六八
義城	一二、五三六、〇	一五六、〇八〇
安東	一〇、三五七、一	一五一、八八四
青松	三、八〇五、三	三六、〇〇〇
英陽	一、八〇〇、〇	三一、一五六
盈德	四、四四八、〇	四五、〇三〇
迎日	一二、二五八、〇	一六〇、二三一
慶州	一五、三二六、六	二一四、六〇〇
永川	一〇、三三八、〇	一三六、八〇〇
慶山	八、四四九、〇	一一九、六三〇
清道	七、五三六、〇	一〇八、〇三六
高靈	四、八七四、九	六三、二三一
星州	八、八〇六、九	一二四、三五一
漆谷	七、四〇七、一	九〇、一二〇
金泉	一三、〇三六、四	一八〇、三〇〇
善山	[illegible]	[illegible]
尚州	[illegible]	[illegible]
聞慶	[illegible]	[illegible]
醴泉	[illegible]	[illegible]
榮州	[illegible]	[illegible]
奉化	[illegible]	[illegible]
鬱陵島	[illegible]	[illegible]
計	[illegible]	[illegible]

異動の魁
金尙州郡守
金的を射る

曾て道産業課長として令名のあつた慶北尙州郡守金秉泰氏はこの程開城の第一次府尹に抜擢されずでに發日赴任した、兩これをきつかけに本道郡守級および判任官級に相當の異動あるものと豫想されるが更に近日中發表される金剛山の異動等と共に多年の懸案であつた人事行政の一大刷新を見るものと期待されてゐる（大邱）

咸鏡南道
辭令（十月一日）

任府囑命咸興府財務主任　郡囑　川内　光次
任府囑命咸興府内務主任兼庶務主任　郡囑　中山　治明
同　郡囑　李　孟　鎬
同　尹　吉　周
同　高尾　良一
同　鄭　國　鎭
同　劉　相　谿
任府囑命咸興府在勤　山本　光　藏
同　神野　良夫
同　李　元　林
任府囑兼郡囑命咸興府咸州郡在勤　同　後藤　礎一
兼任府囑咸興府に於て執務すべし　道囑　岸本　正
郡囑　小宮　貞治
同　池　和　鎭
同　李　璟　俊
同　趙　元　鍾
郡税務吏　江崎小三郎
兼任府囑命咸興府在勤　道囑　原田　芳雄
同　朝倉　武雄
兼任府囑並郡囑　命咸興府在勤咸州郡在勤　地方理事　申　圭　浩
命咸興府兼咸州郡在勤　同　劉　登　相
命咸興府兼務　同　李　萬　林
同　金　英　燦
同　韓　性　清
命咸興府兼咸州郡兼務

獨立祭　野口王國
榮光のよい霧雨祭
成興　笑々兒

興南面新設の日
沛然たる霧雨である。開所式の祝詞近き迎者にさへ知事や郡守の告辭も來賓の祝詞も聞き取りかねる疾風であり猛雨である。朝窒社長にして初代面長たるの光榮に欲喜笑を禁じ得ず自ら日本一の村長を以て任ずる野口遵老不固主権にもこの大雨を喜ぶまいことか答はあれども老の頭は日本晴だ。野口王國獨立祭の瑞兆

工事中は成るだけ雨のふらぬ様風水害のありませぬ樣、そして工事が順序に進捗します樣と籠り續けましたらあまり籠り過ぎて工事は濟んでも一向雨がふりませぬ。

成程貯水池には豫想の幾分かの水しかたまらぬ、工事完成期に迫んだが水不足即ち動力不足即ち生産不能これでは收入時の一般には迷惑至極な雨に野口老の誠雨がのびるも無理ではない。面事務所の設置終つて體業惧樂部に社長家面長さんの披露宴ぐしきに招かれる。お役人と新聞通信班二十余名である。デザートコースに入る今日は嬉樣には誠に御迷惑でも私の爲には萬金雨、懸命措かざりし興南面新設の日にこの芳雨は天惠地利人和共にいたるもので歡びに堪へぬ將來の大成につき一層の御指導御援助が願ひ度い

御機嫌上々だ。松井知事も如才ないい

興南面の前途は野口王國の建設が過去において至極順調なりしが如

く將來よい、本日の天候は恵雨、天然の發展を有力に保証するものだ。恵を祝して前途を祝福しやう

其の後の發展を示す事實は同にお目出度い限りの小集だつた。

だが税が少々成興人としては恐ろしい。現に計畫中の人組におよんだ時野口老の開る。

人組物だつたら光榮で價値六圓位のものですがこれを佐園に列列すればどんな有力な店だつて十五圓や二十圓には貫ります。

通常は只なりお手の物だけに人絹製品を供給所に入れやうかと計畫中です

仕入法販賣術に手ぬかりはあるまいが咸興商人今から抑を占めてかゝることだ。

× ×

異動のはげしい工事として興南面は人口統計も目下の戸數五千人口二萬五千は確實と見られる。これに人絹工場建設の計畫さへ實現すればその從業員一萬二千の顔れ込みだから遠く米の統計に待たずとも八幡の製鐵は職工一に對する七の比率を示す朝鮮と人絹から迎べて考へる時遠からず人口十萬、咸南の新府興南の實現も豫想に難くあるまい。恐ろしき戰野口王國の將來……新年度から指定面たるべきは確定に近いと聞く

地方人事

▲小林永吉氏（慶南技師）二日夕晋州へ出張
▲宋永一氏（慶南課長）謝禮を事務整のため六日夜出發の豫定
▲彭重澤氏（慶南農務課長）上城中の處一日夜歸任
▲美座慶南警察部長　管内巡視中の處二日歸任
▲長谷芳介氏（同衛生課長）同上
▲佐伯好三氏（咸鏡北道警察部長）三日朝内地より歸來
▲花輪次郎氏（釜山商議會頭）三十日より病氣引籠中のところ赤痢と診定され一日大新町府立順化病院へ入院
▲板垣木浦府尹　二日馬山港赴任事務の引繼をなし一日頃馬十日頃京城同代赴任の筈
▲小倉大邱商業會議所會頭　三日夜入城
▲木上福藏氏（大田電氣會社長）去日鐵新義州延に平南北賣渡
▲黃田縣立通氏（大田電氣專務）二日京城へ出發
▲矢野忠南警察部長　京城出張中の處二日大田着歸任
▲河野江原道警察部長　井日江陵へ出張
▲阿部咸南警察部長　出府中の處一日歸任
▲鐵道成興府尹　三日夜歸京赴任
▲中山咸興府内務主任　新府尹出迎の爲出張中の處三日夜歸任
▲武富前務審議官　一日海州警察補導で湖遊の上同夜沙里院を經て北行
▲園田平南知事　上城中の處二日歸任
▲井上江原道知事　一日夜上城
▲李範益氏　九月卅日附平南道警務課長に任命さる
▲大島平安南道尹　二日東上
▲齋藤久太郎氏　二日鐵道平南へ
▲青木健三郎氏（鐵道局運輸課長）二日歸任
▲吉田雅一氏（平北水産會長）五日上城同十三日朝十四、十五、十六の三日間に亙つて大連にて開かるゝ西部日本水産大會出席ため赴連の筈

ぢ疾
眼科
西村醫院
京城府旭町標準商會前

黄海道信川溫泉に於て

私儀
今般京城本町三丁目旭旅館を引受けましたので就ては今後京城の本部は本旅館一方ならぬ御贔屓御引立に與りまして有難く御禮申上げます

御客様本位のお心易い旅館として誠心誠意御滿足を得らるゝ樣努力いたして居ります何卒御來城の節は是非一度御立寄下さいます樣御願申上げます

京城本町三丁目
旭旅館
内
名村鶴野

全鮮南道

麗水新市街地 買收捗らず

一部野心家の反對の爲め 結局法の力で解決？

麗水築港と麗水市街とを聯絡する鐵道所の改修と築港附近一帶約四萬三千坪の市街の新設は南朝鮮鐵道株式會社の豫定線路に伴ふ用地の移轉により麗水面の事業として經營せらるゝこととなり該地域内の未收容地約一萬余坪の收容については官民協力進捗中であつたが市街地造成後における地價の騰貴を豫想する

一部地主の 難澁するところとならざるため事業當局は殆ど結果として漸く具體化の域に進みたる道路の新設並に新市街地の造成計畫は遂に之を拋棄するのやむなきに至らんとし一方國及地方費の本事業に對する補助豫定額は動もすればこれを他に振り向けられんとする形勢にあるのでこの際何等かの方法によつて案件の展開を期するにあらざれば麗水の現在は勿論その百年の大計を誤るの結果に陷り事極めて重大なるものあるを以て麗水郡守および面長の各代理者、政道評議會員、藤谷面協議會員、金前道評議會員、李面協議會員等の有志は道知事に陳情のため上道中であつたがその陳情事項によればいやしくも面の經營せんとする

公益事業が 飽くまで既設をつくしても一部地主の反對ところとならず面が面民の福利を増進せんとする本事業遂行の強き熱意を顧はさざる限りは鐵道開通を前にしての急迫せる事情に鑑み道路の改修および新設道路と不可分の關係にある市街地造成については國家及び團體の法的援助の力によるの外なしとの面有志の決意に陷り大に諒解せらるゝところとなつたのみならず道當局にあつても本件の實行に際しては充分の援助を惜まざることを明示せられさしも難問題とせる本案件もこゝに確乎たる斷案を得るに至つた譯である市街施設が面營と決して以來約半年の長き時日を費して遂に圓滿なる解決を見るに至らなかつたのは

一圓内外に すぎざりし農耕地に對し七圓八圓の高價を呼び他地方より來りたるものまでも四圓五圓の附値をなして逃げを張るといふ動機であるその實一部地主間における地價に存する事はいふまでもないが土地の死活に關する公益事業が斯樣の結末に至つたことは甚だ遺憾の首道に在る麗水のため遂に遺憾とするところ今後本事業の遂行には一入市民の麗水愛郷の發揮を願つて置く所以である。本件については今日まで本道當局の懇切なる指導と援助とに對し市民の等しく感謝措かざるところであつて市民と麗水當局との協力一致を見るべき局面の下に際道の開通および關麗聯絡航路の開始までに先づ本事業中の道路を造成し海陸交通機關の完備と商業市街地區の溌達的施設によりいはゆる大麗水の出現が一日も速かならんことを期待せられてゐる（麗水）

勤共輔導委員講習會

全羅南道にては勸農共濟組合輔導委員講習會を左の日割によりて開催する受講人員は百名で講習費は宿泊料および車馬賃の實費を道地方費から支給する（光州）

▲十月二十二日光州▲二十六日▲二十三日木浦▲二十四日、二十五日順天

小學生の寄生虫 一番多いのは蛔虫

木浦小學校では兒童の健康調査の第一歩として在學兒童千三百名につき寄生虫の有無調査を行つた結果その約八十%は寄生虫ある兒童であり寄生虫の最も多い者は蛔虫次が十二支腸虫で、之等の寄生虫ある兒童中にはその虫害の爲めに神經質となり學業成績を著しく良好ならしめないやうな奇現象もあるが個の發育を害する事甚だしいのでこれが驅除方を勵行中であり又この寄生虫調査は毎年一回宛行ふ豫定である（木浦）

平安南道

新府會議員 噂に上る人々

明春施行の選擧 既に運動に着手

平壤府内の有力者間には地方制度改正に伴ひ現在の府協議員、學校組合會議員、學校費評議員の制度がなくなり府會議員が生れるその定員は現在の府協議員廿四名、學校組合會議員十六名、學校費評議員十四名に代るに府會議員卅六名を以てなすであらうと豫想し明春行はるべきその選擧戰の猛烈なるべきを推ひ早くも運動の手をのばす向もある模樣で

松井民治郎、内田錄雄、平井喜一郎、林田四郎、福本理、長田三郎、松尾六郎、丸山卯平、一柳村五郎、桑谷寬、盛田百輔、大村百三、中山雷三、飯塚寬之助、樋浦芳樹、藤井康義、小林文三、西村太一、藤井干城、佐久間萬吉、今井新次郎、金能秀、吳鎭泳、李基燦、鄭世和、曺永

の諸氏などが早くも噂に傳へられてゐる（平壤）

平壤商議臨時評議會

平壤商業會議所では來る六日午後一時から臨時評議員會を開き左記の件を附議すると（平壤）

決議事項

一、東拓税輕減方その筋へ要望件
一、朝鮮商工會議所設立の可否に關し當所態度決定の件
一、臨時朝鮮商業會議所聯合會出席委員決定の件

報告事項

一、會計檢査報告の件

南浦穀物商懇談會

鎭南浦穀物商組合では二日午後四時から公會堂において米穀商及穀物檢査問題その他につき懇談會を開催、穀物商組合をはじめ海運業、銀行、倉庫會社、穀物檢査所商業會議所等の各代表者並に新聞記者等三十余名出席、保山商議副會頭座長に推され開會の辭を述べ米価中の興業次太郎氏より運賃問題その他につき意見あり各方面より種々なる意見の交換、討論の結果米穀聯合會[illegible]仁川穀物協會に[illegible]から鎭南浦の穀物商組合及鮮航會支部では鮮航會支部に對し仁川鮮航會支部の協定料金以下の運賃取扱に就き誠意を以て協議すると共に仁川穀物協會の主張する鎭南浦穀物[illegible]の米穀運賃値上げ說の如きは斷然取り上げぬように要請することにしなほ今年は米作の豐作を喜んでゐたが米價の大暴落で危機に瀕せる状態であるからこれが救濟策として鮮銀の籾買資金及金利引下げ方を銀行方面に要望しこれに對し銀行業者からは充分考慮に加へるとの答明あり、穀物檢査問題は當業者から檢査員に對し檢査を嚴重にさへすれば我等の販賣係れりの調子に走らず當地の事情も斟酌し妥協心を以つて親切に誠意を以つて檢査して貰ひたいとの希望に對し尾崎穀物所長及松木同主事より誠意ある答明ありなほ現在は大正十一年の檢査數量より十一倍も激増してゐるが檢査所員は大正十一年に六名であつたのが現在は七名しかないため各工場についてタンク檢査が不可能であることは鎭南浦商業者の絶大な損失であるから當局に檢査所員の増員を要望するとに意見一致し午後六時四十分閉會、一同朝日館にて懇親會を開き午後九時頃散會した（鎭南浦）

酒類品評會へ出品

來る九日から十九日迄朝鮮酒造協會主催、本府後援のもとに京城の商工獎勵館において開催される全鮮酒類品評會へ平安南道内からの出品は清酒平壤より十三點、鎭南浦より四點計十七點、總計麥酒平壤より二點、朝鮮燒酎各郡等を通じて計計十點、甘味葡萄酒平壤より二點燒酎平壤より一點合計百二十二點である右につき協賛會事業として商工獎勵館内において催される酒類包裝品陳列會へ平安南道内よりの出品は清酒八點、燒酎二點、朝鮮燒酎十二點、甘味葡萄酒二點計六十四點であると（平壤）

平壤に希望寮生る

平壤府に希望寮が生れた、希望社平壤府聯盟の更生團には同聯盟主事資木誠三氏の斡旋のもとに希望寮を設け希望寮生活に入らんとする者あり種々計畫中のところこの度平壤門町の市木誠三氏邸そばに家屋をかりて第一希望寮を設け數名の寮生は希望寮生活を初めた、希望寮生活者の増加に伴ひさらに第二第三希望寮が生れることとなる模樣である（平壤）

諸團體對抗陸上競技 十一月二日平壤で

平壤府體育協會では十一月二日午前九時から公設運動場で平壤府內男子諸團體對抗陸上競技大會を開催することになつた、競技の種目は左の通りである（平壤）

▲個人競技の部 籠球、排球、リレー（八百米）▲トラックの部百米、二百米、四百米、千五百米▲フイルドの部走高跳、走巾跳三段、槍投、砲丸投、圓盤投、棒高跳

降雹の被害甚大

廿萬圓以上に達せん

平安南道平原郡順川面を中心とする今回の降雹、降雨の被害は米作をはじめ一般農作物におよぼす處甚大にして總被害額二十萬圓に上る見込みで道當局では同地方民救濟について種々考慮中であると（平壤）

元寄宿舍跡は少年泥棒の巢

平壤山手小學校の元寄宿舍である空家には十數人の少年泥棒が巢喰ひ、毎夜教室をあらし、洋紙、筆をはじめ學用品をぬすみ出してゐるのを卅日午前二時頃官が本擄を衝き、就寢してゐる首魁一名を檢擧した住所不定金鍾澤（二）で同校のゴザまでぬすみ寢具にして奇怪な生活をしてゐたもので余罪多數ある見込み

富田翁敍位奉告祭

富田儀作翁歿後三十五日の翁中院を迎へた同家では三十日午前十時から鎭南浦三和寺において同翁從位方面の有力者數百名を招待し敍位奉告祭を執行し終つて佛求供養を行つた。翁同家にては左の諸團體に金五千圓を寄贈することになつた（鎭南浦）

▲鎭南浦聖愛院▲同公立商工學校▲同高等女學校▲同小學校▲同第一普通學校▲同第二普通學校▲黃海道金山浦小學校▲同普通學校▲同第四學校▲同部落貧民施粟九十名▲京城府社會事業費中へ▲京城府學生學校▲兵庫縣中谷村立小學校

三和花園授受式

鎭南浦唯一の遊園地三和花園は故富田翁から鎭南浦府に寄附したので府では廿九日三和花園大同閣で三和花園の授受式を擧行した（鎭南浦）

林檎は不作 相場は割高

鎭南浦地方一回の本年度結果は豫想外の不作で鎭南浦驛頭における出荷貨物の移出も昨年に比し寂寞の感あるも不況時に比し相當價格を以て販賣されあり鎭南浦産業組合では目下神戸市に開催中の神戸開港記念港灣博覽會の即賣と大阪市中家庭販賣を大阪朝鮮物産協會と協議し賣出すべく又十月十一日から京城に開催の京城工藝品々評會における全鮮産業組合生產品即賣會にも出品して宣傳即賣をなすこととなり出荷準備中である、同組合九月上半における紅玉賣値は最高四圓五十錢最低三圓廿錢で運賃その他を差引き平均二圓七十錢余の手取りで組合員に配分をしてゐるが不作の反面價段が高いので當業者は喜んでゐる（鎭南浦）

▷▷▷▷▷▷ 電話機から失火

去月廿七日の大暴雨にあたり平元鐵道殷山驛附近に落雷し電線から傳はる電力で殷山驛の電話機より發火したが直ちに消し止められた

南浦の軟式野球戰 三對三でドロンゲーム

鎭南浦體育協會主催の軟式野球紅白對抗試合は二日午後三時半から公設グラウンドにて風球審、金壘審白軍先攻で開始、南浦各チームから一流選手のみを選り拔いた腕玉同志の試合だけに初回から火の出る樣な接戰で兩軍技倆相伯仲の勢ひ補回又補回戰で十三回戰まで行つたがつひに勝敗を決せず三對三で午後五時半ドロンゲームとなつた（鎭南浦）

水利組合の素描 （29）

慾張つたのがもとで失敗した開畓計畫

―平南の卷（その六）

美林水利組合

昭和二年五月の設立認可で工事施行代行は土地改良會社工事請負は鐵道工業であつた。設計灌漑地成は昭和四年五月だつた、設計灌大同郡秋乙美面の美林里および寺洞里を區域として地區の中央を寺洞里線が縱貫してゐる。この面積五百十六町歩、同和水利と同際苗興から電力の供給を受けて大同江の支流の水を南串面乏洞里において揚水、灌漑する。揚水機は第一揚水場百二十馬力二臺、第二揚水場十五馬力一臺となつてゐて、事業費の總額二十一萬七千圓、このうち四萬八千圓は國庫の補助である。

蒙利面積のうち約二町歩ほどが天水畓であつたもので、他は全部畑地であつた。昭和四年工事竣工と共に灌漑が開始されたが、開畓計畫がなかなか豫定の通り進まない。もと〱この組合はその區域からいへば第一年目を三百町歩位にするのが適當だつたのを欲張つて四百町歩もの開畓計畫を立てたため開畓がうまく行かず、それに第一年たる昭和四年度から昨年は非常な旱魃で植付當時に五十日間ほど雨が一滴も降らなかつたためにすつかり手順が狂つてしまつて三百二十五町しか開畓は出來ず、殘る七十五町歩は植付不能に終つた。そこで地主連の騒ぎたら名狀すべからざるものがあつた。道當局でも散々氣をもんだ末、苗代料を組合で貸與することにしてやつと切り拔けた。本年は雨が多かつたためにこの七十五町歩も奇麗に植付が出來てゐる。がこの組合には非常な見當違ひがある。それは美林里の方の土質はいゝが寺洞里の方は砂質のために灌漑用水が途徹もなくいることである。なかには一日に一尺以上も要るところがあるので、來年度の開畓豫定地になつてゐるところなどは今から非常に憂慮されてゐる。そこで一部には現在開畓が出來てゐる三百町歩あまりが土質がいゝから、組合はこれだけにして置きたいとの要望が起つてゐる。そのために増加する反當賦課額は國庫からか地方費からか補助してくれろといふのであるが、これはちと虫がよすぎる。とにかくあとに百十六町歩ばかりの開畓が殘されてゐるが、道としては現在のところ組合費は七圓八十錢となつてゐるが、若しこの百十六町歩を切りすてるなれば來年反當十圓近くの負擔をしなくてはならないために、悉く頭をなやましてゐるやうである。

元來この區域の土地といふのは沖積層でずつと下の方まで砂で出來てゐるらしく、それに床締をまでりがあつて、低い方は水の吸ひ込み方が極めて早かつたといふからも少し周密な調査を必要とするところだつたといへやう。しかし道當局の見るところでは、だん〱いじくり返してゐる間には地盤が出來て、水の浸透は少くなつて來るに相違ないから、さすがに耕作してゐるうちにはよくなるだらうとして悲觀してゐない。現在でもすでにその傾向があらはれてゐるさうである。

只實際問題として最初の豫定では揚水に要する電力が一ヶ年間に十五萬五千キロワットであつたのが昨年も本年も三十六萬キロワットと倍以上も要つた。揚水費は電鐵の台、他の組合は適當に雨が降れば揚水を止めるが、この組合だけは雨が降つても揚水せねばならぬ。そこで結局採算不引合といふことになり、札つきの不良となるのではないかといふので道當局でも大いに考へてやつて何とかうまい方法を講ずる必要があるとしてゐる

この方の心配さへなくなれば、土質は惡くないからしめたものである。昨年の如き植付が出來たところは三石二斗の豫定に對して三石二斗五升平均の實收をあげてゐるしかもその獲れた米といふのが又頗る味がいゝと來てゐるのであるが、以上述べるやうな大きな惱みを抱いてゐるから償ないまでも不安の感が深い。

順安水利組合

大正十二年十月の出願であるが認可されたのは昭和三年二月であつた。平安水利と同時代の計畫で、最初黃海社が設計した。渡邊恐氏が本府の基本調査によつて生れ、最内務部長時代に生れたものであるか、何分渡邊氏が水利組合嫌と來てゐるので道の技術官あたりはその承認を受けるのに隨分手間が折れたらしい。

黃海社の設計に對しては本府から變更の要求があつたので、更に東拓の手で變更して着手された。東拓の代行で黃海社が工事を請負ひ本年の六月竣工した。

區域は順川郡內南面、順川面、慈山面の三ヶ面に跨り、面積は千四百町歩、このうち在來畓は六十二町歩他は田が大部分を占めてゐる貯水池は安州郡桑谷面において大同江の一支流たる舘川江上流を締切り、清水面背面四十八町であるが、この貯水池敷の買收には地主連が頑張つて非常に手古摺つた。この貯水池に湛へられた用水は一度貯水池から落して、舘川江を流れ、內南面元岬里に取入堰を設けこゝから地區に導く、事業費は九十四萬圓でこの補助金二十一萬四千余、反當工事費は六十三圓五十九錢となる。

昨年は取入れ堰が出來たので、これだけで百町歩ほどの開畓計畫を進めたところが、水害に會つて澱取し、水が來なくなつてしまつたこれには當局もほと〱困つたらしく、苗代は出來たが、移植が出來ず、揚句の果ては、苗代から穂が出たといふ騒ぎ！すつかり參つてしまつた。今でもその時の稻作鐵百振りを道の稻田技師や恒波技師が思ひ出しては苦笑してゐるが、實際、この時の刈り方と來ては全く惨めなものらしかつた。

本年は約三百町歩の植付が出來たが、頗る成績がよく、最初の出發點から全部正條植を行つてゐる。組合費の負擔額は反當平均七圓九十錢であり、反當平均の豫定收穫は三石となつてゐる。

合財袋

◇……九月中平壤府立圖書館及博物館に入館した總人員は七千八百七十七名で一日平均四百六十三名その中新聞室の入場者は三千餘名、閲覽書籍は五千四百六十三冊、兒童閲覽圖書が一千六百十三冊である、同月は館内整理上廿一日から卅日まで休館したゝめ入館者總數は例月より減少してゐる

◇……京城醫專と平鐵の兩軍は五日午後三時から平鐵鐵道球場で一戰を試みることになつた

◇……平壤商支局では九日午前八時から平壤公設グラウンドで優良職工表彰式を擧行し引續いて職工慰安運動會を催す

◇……平壤府大同江面林次孫（二二）は本年六月から郡部を徘徊し畜犬十七頭を盜んで賣却し生活してみたことが發覺

◇……黃海道鳳山郡生れ住所不定李萬植（一八）といふ不良少年は上諸普通學校の制帽を冠り、學生を裝ふて學校から靴を盜み入質するため徘徊中刑事に取押へられた

◇……平南保安部では二日午前九時から保部補者試驗を行つた、受驗者は巡査部長四十七名巡査二名合計四十九名であつた

◇……一日から蓋を明けるはずであつた平南レース倶樂部主催秋季競馬大會は國勢調査のため延期二日は又降雨のため延期となり三日から幕を明ける

◇……平鐵、工務事務所では國境補線線路豫定線測量のため七日往復測量技手外十六名を同線へ派遣するが同測量班は約二ヶ月の豫定でこれが全線の測量を了へ十二月二日歸任の豫

◇……鎭南浦警察署では二十九日午前九時から拳銃の射擊試驗を行つた成績は一等四〇點牧野榮、二等四〇點藤原部長、四等三六點、小野本刑事、五等三六點内田部長外六名から十二等までの入賞者があつ

不動産競賣公告

京城地方法院

左記ノ不動産ヲ昭和五年十月十日午前十時競賣期日ニ附ス入札保證金ハ申出額ノ十分ノ一トス[illegible]

[illegible]

家庭には サントニン

SANTONINUM・P.J.IV 蛔蟲驅除 強力原典 サントニン 日本藥局方

家庭の蛔蟲驅除常備藥には

世界の醫學大家が推奨するサントニン原料を以て本邦工場の創設にかかる徳川時代より當用のセメン又はセメン圓をお奨めします。

（御申込次第說明書進呈）

東京 大阪 三井物產株式會社 藥品部

家庭には セメン又はセメン圓

肺、肋膜には 心臟喘咳には 獺肝

京城府太平通二 池田

ミツワ椿油を基礎とし 紳士用束髪用に適せる 煉香油 ミツワポマード

一、冷壓純粹のミツワ椿油を基礎とせるもの故、從來の鑛物性の油のみを以て製造せる香油とは異り、頗る優良の性狀を具備す。
一、粘氣適度ゆゑ、束髪用、紳士の頭髪用に最適。又洗髪に際しても汚垢はさつぱりと落つ。
一、芳香は極めて高雅。
一、頗る快感を與ふ。
一、壜口廣く櫛の出入自由に入いる。
一、要するに邦人の頭髪の爲に研究製造せる優良品にして、品質效果は拔群なり。

ミツワ椿油を基礎とせる ミツワ・コスメチック 二十錢・五十錢

浸透性と不乾性とを完全に具備せる冷壓純粹のミツワ椿油を基礎とし油脂專攻の研究者が苦心研究の餘に案出せる特殊新規の方法を以て之を硬化せしめ馥郁温雅の芳香料を加へたるミツワ・コスメチックですから普通のコスメチック、鬢附油とは異り毛髪を汚す事無く、折毛、裂毛等を生ぜず毛髪の發育を良くし、その澤をよくして、美しからしめます。

ミツワ石鹸本舗 東京 丸見屋商店

毛髪を艶麗豐富ならしむる 冷壓純粹 ミツワ椿油（みつわ・つばきあぶら）

四十五錢・八十錢・一圓四十錢・三圓五十錢

椿油の特徴は浸透性と不乾性とで有ります。

浸透性 とは、頭の地肌及毛髪の細微によく滲潤浸透して、其榮養を助ける謂です。

不乾性 とは、常に艶々と潤ひを持たせて、毛髪を乾かし枯らさない謂で有ります。此兩特徴を完全に具備せるは、世に椿油と稱する物は多けれども、實に

冷壓法 とて、絶對に熱を加へず、强力なる壓搾機を以て搾取せる

純粹 椿油あるのみで有ります。其基礎のミツワ椿油の結果は、雲脂を沈め、脫毛又裂毛折毛等を生ぜず、艶麗且豐富な毛髪にいたします

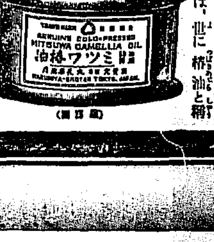

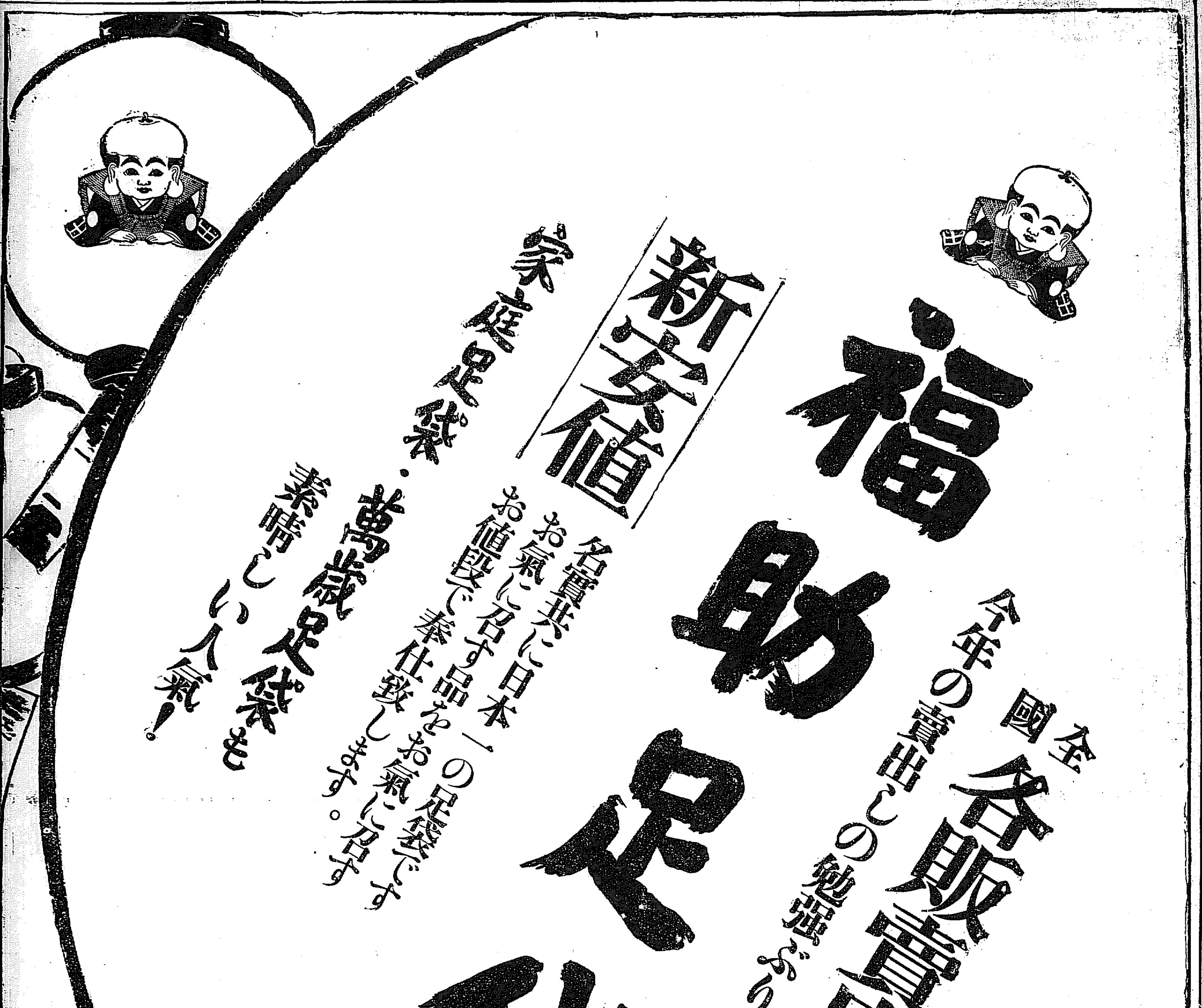
全國
各販賣店の緊張
今年の賣出しの勉强ぶりを御覧下さい
福助足袋
新安値
名實共に日本一の足袋に
お氣に召す品をお氣に召す
お値段で奉仕致します。
家庭足袋・萬歲足袋も
素晴しい人氣!

接戰に接戰を重ねて 滿場の觀衆美技に醉ふ
光る常勝の梨花高普金孃
本社主催 女子庭球戰

【第二日】—本社主催第十回全鮮女子庭球選手權大會は回をかさねるごとに白熱化し、接戰は接戰につぎ、日增るばかりの美技を演じて滿場の觀衆を恍惚とさせていよく決勝戰に入る、シングルスに期待された第一高女篠崎・元山高女北谷兩孃、第一、第二高女の勝敗は何れもはかなく敗退し、シングルス一部決勝においては梨花高普、金福林孃は堂々と進明高普、朴錦順孃を破つて常勝の名をほしいまゝにし、ダブルスもまた奇しくも再び顔合せの進明高普組を押さへて二年連勝榮冠をともに獲得した

シングルス一部

▲一回戰續き

第一高女(篠崎)四—一元山高女(鄭)
元山 0 1 7 2 3—1
第一 4 4 5 4 5—4

元山高女(北谷)四—〇進明高普(朴富順)
進 2 1 3 1—0
元 4 4 5 4—4

進明高普(朴錦順)四—一女子高普(金立分)
女 0 1 4 2 5—1
進 4 4 1 4 7—4

▲二回戰

第一高女(篠崎)四—一女子高普(申順順)
高女 2 1 4 1 2—1
第一 4 4 1 4 4—4

梨花高普(金福林)四—一元山高女(須股)
梨花 3 4 4 4 4—4
元山 5 2 0 0 0—1

元山高女(北谷)—進明高普(元貴順)
進明高普(朴錦順)四—〇梨花高普(尹順分)
梨花 2 4 4 2—0
進明 4 6 6 4—4

▲準決勝

梨花高普(金福林)四—〇元山高女(北谷)
元山 2 2 0 0—0
梨花 4 4 4 4—4

【經過評】委員 沼澤 茂
北谷のバックは光つて見えたが金の緩急自在のストロークに下す所なく四—〇、一氣に押切られたが、その健鬪は賞すべきものがあつた

進明高普(朴錦順)四—二第一高女(篠崎)
第一 3 4 2 4 0 2—2
進明 5 2 4 2 4 4—4

【經過評】委員 沼澤 茂
技多く伯仲、篠崎バックに一日の長あれば朴ボレー、オアーに退勝あり、後半篠崎疲れを見せて敗退したのは惜しかつた

▲決勝戰

梨花高普(金福林)四—一進明高普(朴錦順)
朴 1 1 0 4 1—1
梨 4 4 4 3 4—4

【經過評】委員 沼澤 茂
林の一本立な猛球と金の鋭く空を走りツンバウンドの後急に延びる特異なドライブ球、勝敗はもとより豫斷を許さなかつたが金レシーブライン內に朴を引寄せ、金の姿勢亂れる所を深く淺く衝く戰法に出て功を奏した、朴は猛球をつきて金を危地に陷れ乍らもネットプレーの策に出でず遂に寄せられてゐたのは大いに考慮の餘地があらう

【シングル概評】委員 沼澤 茂
全試合を通じてネットプレーが殆んどなかつた金福林が縦の球を稍自由に操つてゐたのみで他は單に平凡な球の連續であり相手のミスを唯一の頼みにしてゐるやうな有樣ではシングル未だしといはざるを得ない、ネットプレーとサイドに球を送り敵を一方に片寄らしめる戰法を若へなければなるまい

ダブルス一部

▲二回戰續き

梨花高普(李大學・李敬淑)二—四第二高女(小林)
第二 1 5 4 4 1 4—4
梨 4 3 1 2 4 0—2

進明高普(金元順・燃二順)四—〇第二高女(西原)
淑 2 2 1 2—0
第二 4 4 4 4—4

▲三回戰

第二高女(高嶋・西郷)—淑明高普(金恩平・洪金千)
進明 1 2 6 4 4 4—4
第二 4 4 4 2 0 1—2

元山高女(北谷・朴仁)—女子高普(申先女・中後女)
女高 2 4 0 0 4 2—2
元山 4 2 4 4 1 4—4

進明高普(元貴順・朴錦順)四—二女子高普(金福姿・李順伊)
女高 9 4 2 6 3 3—2
進明 7 2 4 8 5 6—4

進明、女高普の大時組の顔合せ火の出る樣な大接戰の後、進明勝つ

梨花高普(尹順分・李成愛)四—〇女子高普(金娥女・黃慈琳)
女高 2 6 1 1—0
梨花 4 8 4 4—4

元山高女(須股)—淑明高普(金貞圭・李世股)
淑明 2 4 10 4 4—4
元山 4 1 8 0 1—1

元山高女(池四)—〇第二高女(吉田)
第二 2 1 2 1—0
元山 4 4 4 4—4

梨花高普(金福林・全金順)四—二第二高女(根本)
梨花 4 6 4 2 4—4
高女 2 4 0 4 0 1—2

女子高普(金立分・李昌成)四—二第二高女(小林)
第二 4 5 2 4 2 2—2
女子 6 3 4 2 4 4—4

▲四回戰

女子高普(金立分・李昌成)—第二高女(西原)
第二 4 4 7 1 2 4 6—4
女高 4 4 5 4 4 2 4—3

第二高女の少女選手高排組が女子高普の副將組を破つたのは大出來であつた

梨花高普(尹順今・李成愛)四—三元山高女(池田)
元山 3 5 4 4 4 4 3—3
梨花 5 5 0 2 2 5 4—4

元山組が遠征の疲れか前衞池田孃に凡失多く自滅の形となつた後衞宥應孃は確實なストロークで光つて居た

梨花高普(金福林・金全順)四—一元山高女(北谷・朴仁)
梨花 5 4 5 1 4—4
元山 3 1 3 4 1—1

梨花組に一日の長がある。 鷹勝組敗退の役をうけて健鬪したが遂に及ばなかつたがその技術には見るべきものがあり、將來あるを思はせた

▲準決勝

進明高普(元貴順・朴錦順)四—三淑明高普(金順成・李成愛)
淑明 5 4 2 3 3 4 2—3
進明 3 1 4 4 5 5 0 4—4

力量は五分々々最後まで勝敗の逆睹を許さなかつた

梨花高普(尹順今・李成愛)—四進明高普(元貴順・朴錦順)
進明 4 2 4 4 4—4
梨花 2 4 2 2 1—1

梨花の前衞活躍全くなく、進明の後衞當りを見せ四—一にて進明擁つ

梨花高普(金福林・全金順)四—〇第二高女(西郷)
第二 1 1 1 1—0
梨花 4 4 4 4—4

第二始めから勝味なく見てゲームをなげた形であつた

▲決勝戰

梨花高普(金福林・全金順)四—二進明高普(元貴順・朴錦順)
進 2 1 6 2 4 3—2
梨 4 4 4 4 1 5—4

【經過評】委員 沼澤 茂
▲第一ゲーム 金福林トップ打を元の前にチップリ一點を得二の二の後金福林前衞の正面に打つけ次で金前衞スマッシュして
▲第二ゲーム 元の前に働き金を利し短球を送り金の勝ち
▲第三ゲーム 元前衞を衝く鋭戰に出で屢々功を奏し貴重なゲームを得た
▲第四ゲーム 金朴の足許を衝かんとしてアウト二つ、二—二の後ロビングに移り朴のネットに金のスマッシュに元組おしくもチャンスゲームを逸す
▲第五ゲーム 接戰で球衝くらすれるにつれ朴猛球を送り前衞金のミスに朴組の勝
▲第六ゲーム 二の二何れがリードするかと見たが老巧金前衞オーバーロップで見事にワークしたが次の球をあやうくネットし二—三朴の猛球を金半ロップで返すと五六合朴のネット最後の球前衞同志のダイレクトを金良くスマッシュして金組よく二年連勝

感謝

本大會を無事終了するにあたり多大なる御援助を惜まれなかつた大會委員、各學校關係者ならびによく兩日にわたつて健鬪された選手諸嬢に深く感謝の意を表します

京城日報社

榮えの優勝者

左より一部シングルス及ダブルス金福林孃、ダブルス全金順孃、二部ダブルス宋孝普、朴順德兩孃、二部シングルス李宮貝夫人

優勝旗と優勝盃を 夫々優勝者に

かくて午後六時兩日にわたる本大會も盛會裡に終了し、優勝旗授與に移り鶴島編輯局長より一部ダブルス優勝者梨花高普、金・全組に優勝旗および優勝盃を、シングルス優勝者金福林孃、二部ダブルス朴順德組、シングルス同李宮貝夫人にそれぞく優勝盃ならびに副賞を授與し、同副會長の挨拶があつて無事大會の幕を閉ぢた

矢繼ばやの慘落から 各地遂に立會中止
仁川先物は十一圓の關門に五十錢高 農村の苦境益深し

去る七月まで天井知らずの勢ひで昂騰してゐた期米相場も八月に入つてからは豐作見越しの買氣横溢と賣占派張る落の兆候が見えて來たので人氣はいよく陰惡となり二ヶ月經つか經たずのうちに十圓以上も慘落しそれでなほ且下げ止まらないと言ふ底抜け振りを示し米相場初まつて以來のレコードを破つてゐた、然るに問題の內鮮米第一回收穫豫想の蓋をとつて見ると實に、外な數字を現はしたので相場は更に加速度の慘落を演じ四日の內地各市場前場は鮮內の一部市場は立會を中止するに至り仁川期米の如きも先物相場は又も關門割れの十二圓臺を出現した今本年の作柄狀態や四圍の事情を大正八年の米價が五十圓以上の出現した時に比較すると丁度その時の裏が來たことを深くせしむるものがある、即ち大正八年頃は世間の好景氣につれて諸物價は日上りにかけて大凶作に不足するもの高しと言ふ原理に基づき遂に五十圓と言ふ高値を出現したものであるそれが本年は反對に財界は過去かつて例のない不況であり米は內鮮共空前の大豐作と來てゐるのだから大正八年頃と反對に極端な安値を出現すべき運命にある年柄と見ることが出來る、これといふのも元はといへば深刻な不景氣が米の買思惑を極端に委縮せしめてゐる譯擧でありこれが鬪つゞけば正米も更に下ることであらう、そうなると消費者は大助かりだが米作でお懸所を支へてゐる農村の苦境は一層窮迫ひやられることであらう

女子オリムピック

朝新主催第八回女子オリムピック大會第二日目三日は京城運動場で擧行午後六時無事終了した、夕飯所報役の經過左の如し

◇バスケットボール投 一等高順禮(淑明女高普)二三六六米、二等朴福山(京城女高普)三等金德賢(平壤女高普)四等浦川ハツ子(女實)五等久保ホリエ子(二高女)
◇百米第二豫選(A組)一着玄金女(平壤女高普)一二秒八、二着深堀マスエ(淑道)三着金明煥(平壤女高普)(B組)一着大利キヨカ(二高女)一三秒八、二着吉英德(平壤女高普)三着町田關子(女子實業)
◇走幅跳決勝 一等任誠淑(平壤女高普)一米二五(朝鮮新記錄)二等朴貞信(同)三等韓正淑(同)四等吳賢淑(同)
◇五十米決勝 一着玄金女(平壤女高普)七秒 二着深堀マスエ(淑道)三着金明煥(平壤女高普)四着大利キヨカ(二高女)五着吉英德(平壤女高普)
◇二百米決勝 一着相原英子(二高女)二九秒五(朝鮮新記錄)二着大利キヨか(二高女)三着張三順(淑明女高普)四着岡崎千鶴子(二高女)五着山本和枝(女實)
◇二百米リレー決勝 一着平壤女高普チーム二八秒三(玄金女、金德賢、吉英德、金明煥)二着第二高女チーム三着女子實業チーム
◇百米決勝 一着玄金女(平壤女高普)一三秒五、二着大利キヨカ(二高女)三着金明煥(平壤女高普)
◇三段跳 一等朴點貞(平壤女高普)九、八九米、二等相原英子(二高女)九、八六米、三等川畑俊子(一高女)九、五八米、四等任誠淑(平壤女高普)九、五七米 五等都田花子(二高女)九、四〇米(以上何れも朝鮮新記錄)
◇八百米リレー決勝 一着第一高女チーム(篠原、都田、大利、相原)二分四秒五、二着第一高女チーム、三着女子實業チーム、四着進明女高普チーム
◇排球準決勝
元山女(三)21 21 21—12 12 13(〇)淑明女
◇同
元山女(三)7 5 21 28—23 16 26(〇)仁川女
◇同決勝戰
元山女(三)21 21 16 21—8 10 21 6(一)第一高女
◇籠球準決勝戰
第一高女 前半 8 後半 9—8 6 淑明女高普
同德女高普(三)前半 19 後半 19—2 2 好壽敦
◇同決勝戰
同德女高普(三)前半 7 後半 3 延長 4—4 6 2(一)第一高女
◇四百米リレー決勝 一着平壤女高普チーム(吉英德、玄金女、金明煥、金德賢)五六秒八、二着第二高女チーム三着第一高女チーム
各校得點 平壤女高普(五十四點)第二高女(四十三點)第一高女(九點)女子實業(八點)淑道局 六點(深堀マスエの個人點)淑明女高普(六點)京城女高普(四點)進明女高普(三點)

ほんものと殆んど同じな
僞造五十錢銀貨 鮮銀から本町署へ

最近府內各所に頻々として僞造銀貨が發見されるが、三日朝鮮銀行で銀貨整理の際又復僞造五十錢銀貨五枚を發見、直ちに本町署に屆出た、本町署では僞造犯人鮮內數名が逮捕されたものであり、同人の僞造したものでないかと取調べを進めてゐる、なほこの五十錢僞造銀貨は表面に銀を被せてあり一部地金(銅の樣である)のみにて造られたもので一見本物と何等變らぬ位精巧なものである

疑獄公判 次回は六日

【東京電話】朝鮮疑獄三日午後の部は一時半再開午前に續き肥田理吉に對し約一時間半訊問を終した後いよく山梨大將の訊理となるや辯護人より「老體故本日は中止し次回に」と申出したるが、宮城裁判長は「健康の許す限り存續する」といふので裁判長は一旦休憩を宣し合議の結果直ちに續行裁判長の訊問も多少他の被告に對するよりも丁寧な言葉遣ひになる山梨大將の供述は終始態度少しもぐらつく色なく應對に泰然自若し卽くま(…)でも身の潔白を主張して午後四時訊問を終へて閉廷、次回は六日午前九時から續行

天地に誓つて やましくない
山梨大將語る

【東京電話】退廷した山梨大將は語る 裁判長の親切な訊問で自分は十分ありのまゝを供述するを得た、事件のことに就いては今も何とか云ふべき時期でないと思ふから法廷で述べる以外には何事も語れぬ固より自分は天地に誓つてやましい點はない

女子青年團 公共生活の訓練
十綱領の徹底を期す

大日本聯合女子青年團は今や組織內容共に整ひ、社會教化の實績を上げてゐるが、今回更に本團創立十周年を記念し、公共生活の訓練運動を起し、廣く全國女子青年團體と相呼應して、公共精神の涵養に努むべく左記綱領の徹底を期することになつた

一、國家觀念の確立
二、社會共存觀念の確立
三、政治に關する理解の增進
四、經濟思想の涵養
五、法令及諸規則の尊重
六、社會事業への參加
七、國產品の愛用
八、社會衛生の實行
九、生活改善の實行
十、諸種の社會奉仕

記者を採用し ニュースを放送
十一月一日より實施 AK局の新計畫

【東京電話】東京放送局が從來十二時四十分、午後四時、同七時、同九時卅分の四回に亘り指定新聞通信の材料によつてニュース放送を行つて居たが、材料選擇上その效果が少いといふ非難の聲に鑑み同放送局自體に記者を採用して、その得る材料を全國に向つて正午十二時三十分、午後四時、午後七時、午後九時半の四回に放送す

福德生命
本店大阪 京城支部 京城永樂町

京商14 京師0
神宮ラ式豫選

神宮競技ラグビー豫選第一日京師對京商戰は三日午後四時半から京中グラウンドで、井明道氏のレフェリーによつて擧行、左の通り十四對零にて京商勝つ

京商 一四(八—〇/六—〇)〇 京師

神宮端艇競漕

朝鮮神宮競技ボート豫選は左の日程によつて擧行する
▲十月五日午前十時 選手權豫選
▲同午後一時 スカール競漕
▲同午後二時 選手權決勝
(場所漢江撞所)

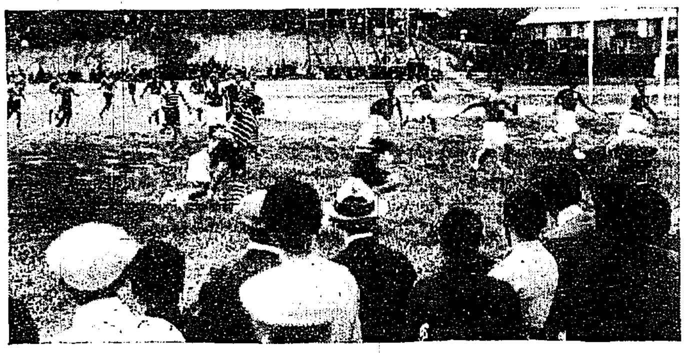

京師對京商のラグビー戰

賣飛ばす
他人の娘を自分の姪だ……とて共謀し 買主の支那人も行先判らず

本町署司法係では高陽郡漢芝面新當里石光玉(二〇)黃金町三丁目東國觀(三一)も住所不定千貞三(二七)の三名を引致營利目的の人身賣買として取調べ中である、右は石が曾つて知合なる孫姓女の娘(當時十才)を漆川郡南面の支那人の家に嫁にやると稱して世話したが、昨年十月末離緣となつたので、それを奇貨として當時十四歲の孫姓女の娘を自分の姪なりと稱し、同郡里居住朱某宅なる支那人に金六十圓で賣飛ばし娘知らぬ顏をしてゐると賣買の事實がばれて本署の知るところとなり本件におよんだものであるが、他の共犯二名はすでに逃走し、娘を買つた支那人も行方不明である

貨物自動車へ注意通達
道保安課から

過般京畿道廳において開催された京畿道自動車協會總會の決議に基づき道保安課では自家用貨物自動車に名を藉つて營業をなしをる者に對する對策を考究中であつたが三日付各署長に向け右自家用として願出あつた場合は特に左の諸點に注意するやう通達した
一、資產信用の程度
二、職業並に事業の內容
三、一ケ年における自動車運轉の見込日數及貨物運搬の詳細
四、自家用に名を藉りその實營業行爲をなすものにあらざるやその內情の調査
五、その他參考事情

本町の火事

三日午後七時十五分頃府內本町通二丁目荒木理髮店より出火、急報により消防出動直ちに消し止めたが、附近にはホワイト・ランチ、明治製菓などあり一時は大騷ぎを演じたが、ことなく濟んだ、原因は同家の雇人が主金を竊取し發覺をおそれ放火したものらしく取調べ中

トンだ冤罪と 再審を願出づ

【新義州發】京城櫻井町土木建築請負業組合幹事船引熊吉氏は先月末本町署の前科者調査の際去る大正十年中新義州地方法院でカワウソの皮を密輸した廉により罰金百二十圓に處せられたことがあるといはれ、身に覺えなきことゝてその旨申出でたが、本町署では取りあげないので二日來新義州檢事局に出頭して再審を願出でた多分再審される模樣である

全鮮ゴルフ 選手權大會

京城ゴルフ倶樂部主催の本年度全鮮選手權大會は十月五日午前十時から市外君子里の京城ゴルフリンク開催、全鮮一流のゴルファー六十餘名參加の筈

平壤飛行隊 夫々目的地へ

【平壤特電】三日出發した第二十回聯合防空演習に參加の平壤飛行隊の飛行機中乙式偵察機六機は同日午前十一時二十分水登浦へ甲式戰鬪機六機、乙式偵察機二機は同十一時四十分後發の乙式偵察機四機は午後三時何れも烏山へ到着の旨以上飛行隊へ入電があつた

現金竊取

去る二十九日府內黃金町三丁目花崎三之助方に忍び込み現金百七十圓を竊取逃走した曲者あり、本町署では犯人捜査中である

修養團の神前總立運動

修養團朝鮮聯合本部にては來る五日午前六時二十分朝鮮神宮第一鳥居前に集合、神前總立運動を行ふ、尚當日は兒玉政務總監も列席の筈

城津の豪雨

【城津】城津地方は三十日夜來の豪雨二日まで降り續き、雨量二二一ミリに達し本年中での大雨であつたが、幸に農作その他には大なる被害はなかつた

龍山校3 元町校0

府內小學校リーグ戰決勝戰は元町校對龍山校で午後四時三十分元町校先攻で開始接戰の末三對零で龍山校勝つ

渼洞校3 惠化校0

府內公立普通學校リーグ決勝戰渼洞校對惠化校戰は三日午後一時から京城運動場で保科校長の下に開始、接戰の結果三對零で渼洞普校に凱歌あがる

硬式庭球戰

大每京城支局主催全鮮軟式庭球選手權大會は三日午後四時から京城運動場で擧行された

第一回戰
京師(三桜・木6—2殖銀(大佐・山口)
城大(近江・浦)6—2金矢(金・野)
大城(新・藥)0—6城大(林・今)

謹告

當局ノ認可有之十月一日ヨリ弊社電氣料金ヲ左ノ通リ改正實施致候間此段謹告候也

京城電氣株式會社京城支店
同 仁川支店

一、定額燈料金

取扱容量	圓內 一燈一ヶ月ニ付	圓外
一〇ワット	、五二	[illegible]
二〇ワット	、六五	[illegible]
三〇ワット	、八二	[illegible]
四〇ワット	一、〇〇	[illegible]
六〇ワット	一、三〇	[illegible]
八〇ワット	一、六五	[illegible]
一〇〇ワット	二、〇〇	[illegible]
一五〇ワット	二、七五	[illegible]
二〇〇ワット	三、五〇	[illegible]

二、從量燈料金

一ヶ月間使用電力量	料金一「キロワット」時ニ付
二五〇「キロワット」時迄	一五錢
二五〇「キロワット」時超過ノ分	一三錢
五〇〇「キロワット」時超過ノ分	一一錢
一、〇〇〇「キロワット」時超過ノ分	九錢
五、〇〇〇「キロワット」時超過ノ分	七錢

三、動力料金

五十馬力以下(低壓)

一ヶ月間使用電力量	料金一「キロワット」時ニ付
二、〇〇〇「キロワット」時迄	四錢九
二、〇〇〇「キロワット」時超過ノ分	四錢六
一〇、〇〇〇「キロワット」時超過ノ分	四錢一

五十馬力以上(高壓)

一ヶ月間使用電力量	料金一「キロワット」時ニ付
一五、〇〇〇「キロワット」時迄	四錢四
一五、〇〇〇「キロワット」時超過ノ分	四錢〇
五〇、〇〇〇「キロワット」時超過ノ分	三錢四

同最低料金、取付工費、計器損料、電燈代、配線損料、諸手數料試驗料等モ改正引下ゲ致シマシタ。詳細ハ弊社營業係又ハ各出張所デ御問合セヲ願ヒマス
但シ高陽郡龍江面、漢芝面(一部ヲ除ク)富川郡桂陽面、西串面、金浦郡內面、陽東面、始興郡東面ノ料金ハ從前通リデアリマス

謹 近火御見舞
藝術寫眞撮影所 貴生堂
京城府本町二丁目 電話本局一三八番

謹 近火御見舞
日韓書房
圖書雜誌教科書販賣 京本町二丁目 電本一四五番

謹 近火御見舞
清香園 赤玉
京城府本町二丁目

謹 近火御見舞
プラチナ食堂
洋食部和菓部 電話本局四一八番

謹 近火御見舞
青々園茶舖
京城本町二丁目 電本一千百十一番

謹 近火御見舞
渡部靴店
京城本町二丁目一二 電話本局二八二四番

謹 近火御見舞
木島時計舖
京城本町二 電話本局二三九

謹 近火御見舞
うなぎ料理 繁松
京城府本町二丁目 松田町

謹 近火御見舞
パイン喫茶店 馬場スミ
京城本町二 電本二一八六番

謹 近火御見舞
みど里
京城府本町二九〇

謹 近火御見舞
富田出張店
京城本町二ノ八六 電話本局五五四番

謹 近火御見舞
砂本嘉市商店
京城府本町二丁目八八 電話本局一、六四〇番

謹 近火御見舞
東京商品 足袋靴 野村小賣部
京城本町二丁目 電本二九九番

謹 近火御見舞
池田長兵衞
京城府本町二丁目 電話本局四〇二番

謹 近火御見舞
昨夜近火の節は早速御見舞に預り難有御禮申上候混雜中御尊名御伺洩れも可有之乍略儀以紙上不取敢御厚禮申上候
株式會社 漢城銀行本町支店
京城府本町二丁目 電話本局二九四六番

謹 近火御見舞
尚その節御高來中のお客樣には御別條無之哉と店員一同恐縮能在候混雜の折柄誠に失禮仕候段何卒御容赦被成下度候
京城本町二 明治製菓京城賣店

謹 出火御見舞
昨夕出火の節は早速御馳付御見舞御盡力に預り以御陰大事に至らず誠に難有奉存候混雜中尊名伺洩れも可有之乍略儀以紙上不取敢御厚禮申上候
京城府本町二丁目九〇番地 荒木理髮館 荒木半太

謹 近火御見舞
イトウ商會 伊藤東策
京城府本町二丁目十一番地 電話本局二八一七番

謹 近火御見舞
一番ヶ瀨醫院
京城府本町二丁目九三 電話本局四〇〇五番

謹 近火御見舞
カフェー ホワイトランチ 山科八重
京城府本町二丁目九十番地 電話本局二〇〇八番

謹 近火御見舞
山口樂器店
京城府本町二丁目 電話本局二三五三番

謹 近火御見舞
佐藤內科醫院
電話本局五〇七番

京日案內

家政 婦多少料理に心得ある人を求む。家族七人。オモニ一人、給料面談、京城府光化門通一二一 京城大學豫科官舍

下宿 上等室二階南向日當よし閑靜、但し役人を望む 京城府本町[illegible] まつや旅館

小店 [illegible] 和泉屋紗店

寫眞 [illegible] 丁子屋人事係

尋犬 [illegible]

女給 入用 但し本人御來談 黃金町二丁目 日本生命ビル內 花月食堂

恩給 [illegible]

毛糸 毛糸が安くなりました [illegible]

恩給 年金證書に御融通[illegible]

貸家 [illegible] 古[illegible]

華やかな飈風【14】

福田正夫 作　野崎貞雄 畫

暗い影(三)

ノックもせず社長室へ入つて來た人！それは英子にとつては全く思ひがけない昨日の斷髪の女であつた。そして、斷髪の女にとつても社長室に英子の姿を見出したことは意外であつたらしく、彼女も一瞬間意外さと驚きの色をその眼に表はして英子の姿を見まもつた一瞬間、彼女等の見かはす眼と眼には烈しい敵意の色が閃いたが、しかし英子は相手の斷髪の女がその手に何か書類らしいものを持つて居るのに目をとめると、彼女が父の會社の使用人であることを直覺した。と同時に、彼女の心のどこかに誇然として何か優越感に似

いで見送つたが、しかし彼女の持ち前の鋭い言葉を浴びせかける勇氣を失つてしまつたので、彼女は輕く舌打ちをすると口惜しさうに「馬」を噛んだ心の中では『畜生！覺えてゐやがれ！』と無火に叫びながら……。しかし彼女は敬三の眼が彼女の方に注がれて居るのに氣がつくと、彼女は急に身を翻してつた。敬三のテーブルへ近づきながら言つた。

『今の方、隨分お奇麗な方ね』

英子の美しさは薔薇の花のやうに朗らかな、ほのぐとした美しさだつた。そしてそれはユリヤに缺けてゐる美しさだつたので、彼女は英子に對して無意識の嫉妬と

たものが湧き上つて來るのを感じた。そして、昨日のあの屈辱さがそれによつて取りかへされたやうな氣がした。そして、彼女はそれと同時に相手の斷髪の女から眼をそらして、そのまゝドアの外へ出て行つた。社長の令孃としての誇りと威嚴とを充分に示しながら……。

ユリヤにはそれがぐッと癪にさはつたらしかつた。そして、射付くやうな眼を英子の後姿に注

妬ましさを感じて居た。從つて、今もつひそれが言葉となつて表はれたのであつた。

『うゝむ』

敬三は、自分の娘を美しいと言はれて惡い氣持はしないらしく、眼尻を下げながら答へた。しかしユリヤはそれをまた變に誤解したらしく、敬三の方へ身體をにじらせながら言つた。

『羨ましいわね。あんな方をこッそりお部屋へ引入れたりなすつて……』

『おいく。冗談を言つちや困るよ。ありや、私んとこの娘ぢやないか』

『まあ、さうだよ。どうだね、君の眼にも美しいと見えるかね？』

敬三は慌てゝ訂正するやうに言つた。

『あゝ、さうだよ。どうだね、君の眼にも美しいと見えるかね？』

『……………』

昨日から不思議と何度も顔を合はす機會の多かつたあの人が、社長の令孃であらうとは！ユリヤはそれを聞いた瞬間、何となく眩くやうな氣がした。

『しかし、君も相變らず美しいのう』

敬三は、ユリヤの手から書類を受け取らうとして手をのばしながら言つた。

『あら。あんなことおつしやつて……。私なんか、駄目ですわ』

ユリヤは充分の媚を示しながら答へた。

『いや、そんなことはないさ。私はいつもさう思ふとるんぢやが、あんたほどの美しい娘さんを、こんな會社のタイピストにしてをくのは惜しいもんだと思ふとるんだがね』

『あーら、大變。どうも有難う。社長さん。私、そんなに褒めて頂いたんだから何か奢るわ』

『いや、君は奢らんでもいゝ。奢るのは私が奢るから、それぢやどうだね、今夜あたり晩飯でも一緒に食ひに行かうかね？』

『ほゝ。いゝわね』

『さうか。ぢや、今夜といふことにしやう』

敬三は好色らしい眼を光らせながら、新らしい葉卷を取り上げると一服のり出していつた。

圍碁新局(七)

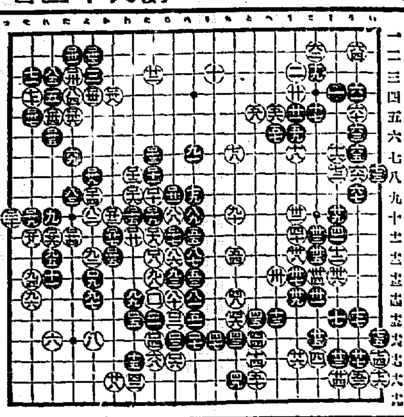

互先　先番　(新局七)
第百二十一…(手順表)

讀者らん

▲鐘路局京城府廳の職員および眠むれる町の總督府に告ぐ、警察町の實態さを知るや我々の街へ出入りをして其發展を防げるものも何ぞ現時代とはいへ陸橋か地下鐵位の都市の要求の必要ありとは思はずや他の都市における繁榮の比の交通及發展策を見上言上を望む。

京城街

◇各店秋の賣出して大賑ひ、平田百貨店は開業二十五周年記念賣出しといふので朝など數百人が開店を待つてゐるといふ盛況

◇三越の引越は十月十日の豫定の所この分では二十日になる見込

◇櫻井町二丁目のカフエー千鳥二日からカフエー第一モダンと改めて開業した

今日の新刊

鍾路局圖書部

和文部　朝鮮の齒界(月刊號)河本盛則▲大陸研究(九月號)　…

出版界

▼公民講座(十月)武藤山治氏の『思想の大掃除』ほか時事、時評、創作、改十篇(大阪市西區阿波座二番町一、國民局其會)…
▼朝鮮社會事業(九月)朝鮮は何處へ行く(宇佐美勝夫)人口調查…

東亞倶樂部

十月一日より三日間上映　時代劇　銀猫左門

ポンペイ最後の日

鬼庭毛若衆　浪人昇天　情痴狂時代　幸運の星　中央館　喜樂館　闇の彌太ッペ　モダン奧様　大正館　浄瑠璃大會　朝日座

警告

京城府内に紛らはしき

ニセ藥を賣る店あり御買取の際は必ず末尾記載の有田ドラッグ專賣所にて御買取あれ。

本舗 大阪内本町二　發賣元 大阪心齋橋南詰 東京日本橋通三　『有田ドラッグ』『有田音松鑑製』　この文字無きものはニセ物なり

御買取の際は箱並に瓶に藥名

だまされるな

新發見の種々の手段

素人で出來る淋病の檢査法

有田ドラッグ商會主　有田音松

りん病

日本で始めて出來た最新式の電氣工場で製藥した良劑である

有田ドラッグ製藥工場

ばい毒

梅毒、ヨコネは切らずに、カンソ其他瘡毒に…

帝國醫科大學病院　歐米醫科大學病院　内務省衛生試驗所

ニセ藥を賣る者あり

藥箱並に瓶に

有田ドラッグ

京城郵便本局前　有田ドラッグ專賣所

黃金町一練兵町

全道專賣所　平壤 釜山 仁川 大田 群山 全州 沈洲 …

ミツワフレーク

優秀な石鹸液が譯無く出來る

高級洗滌用　けづり石鹸

◇揉まずに洗へるミツワ・フレーク
◇上物も傷まず　毛織も縮まず
◇又御婦人洗髪に最も理想的です

小間物化粧品店・藥店・文具店・洋品店
雜貨店・荒物店・食料品店にあります
品切の節は最寄り店より御注文下さい

市内は一函でも配達申上げます

◎ミツワ石鹸本舗　東京下谷區二長町　丸見屋商店

ニキシ甘たわし

西久製綿所

頭痛にノーシン

皮膚泌尿花柳病　醫學博士 渡邊晋

完全印　養鶏飼料　東洋畜産興業株式會社

資本金壹千五百萬圓　株式會社 十八銀行京城支店　同 新龍山支店　同 龍山支店

東萊温泉場　東萊館　新館落成　温泉御旅館　清楚閑靜　内湯設備完備　電話長二八番

出帆

森信汽船會社　大阪商船仁川出帆　仁川出帆　鎭南浦發　朝日組回漕部　協同海運會社　辰馬汽船仁川出帆　日本郵船出帆　朝鮮汽船出帆廣告　木浦出帆　群山出帆　尼ケ崎汽船仁川出帆　高杉回漕部　定期出帆朝鮮郵船　國東屋旅館